Acerca de este libro

Esta es una copia digital de un libro que, durante generaciones, se ha conservado en las estanterías de una biblioteca, hasta que Google ha decidido escanearlo como parte de un proyecto que pretende que sea posible descubrir en línea libros de todo el mundo.

Ha sobrevivido tantos años como para que los derechos de autor hayan expirado y el libro pase a ser de dominio público. El que un libro sea de dominio público significa que nunca ha estado protegido por derechos de autor, o bien que el período legal de estos derechos ya ha expirado. Es posible que una misma obra sea de dominio público en unos países y, sin embargo, no lo sea en otros. Los libros de dominio público son nuestras puertas hacia el pasado, suponen un patrimonio histórico, cultural y de conocimientos que, a menudo, resulta difícil de descubrir.

Todas las anotaciones, marcas y otras señales en los márgenes que estén presentes en el volumen original aparecerán también en este archivo como testimonio del largo viaje que el libro ha recorrido desde el editor hasta la biblioteca y, finalmente, hasta usted.

Normas de uso

Google se enorgullece de poder colaborar con distintas bibliotecas para digitalizar los materiales de dominio público a fin de hacerlos accesibles a todo el mundo. Los libros de dominio público son patrimonio de todos, nosotros somos sus humildes guardianes. No obstante, se trata de un trabajo caro. Por este motivo, y para poder ofrecer este recurso, hemos tomado medidas para evitar que se produzca un abuso por parte de terceros con fines comerciales, y hemos incluido restricciones técnicas sobre las solicitudes automatizadas.

Asimismo, le pedimos que:

+ *Haga un uso exclusivamente no comercial de estos archivos* Hemos diseñado la Búsqueda de libros de Google para el uso de particulares; como tal, le pedimos que utilice estos archivos con fines personales, y no comerciales.

+ *No envíe solicitudes automatizadas* Por favor, no envíe solicitudes automatizadas de ningún tipo al sistema de Google. Si está llevando a cabo una investigación sobre traducción automática, reconocimiento óptico de caracteres u otros campos para los que resulte útil disfrutar de acceso a una gran cantidad de texto, por favor, envíenos un mensaje. Fomentamos el uso de materiales de dominio público con estos propósitos y seguro que podremos ayudarle.

+ *Conserve la atribución* La filigrana de Google que verá en todos los archivos es fundamental para informar a los usuarios sobre este proyecto y ayudarles a encontrar materiales adicionales en la Búsqueda de libros de Google. Por favor, no la elimine.

+ *Manténgase siempre dentro de la legalidad* Sea cual sea el uso que haga de estos materiales, recuerde que es responsable de asegurarse de que todo lo que hace es legal. No dé por sentado que, por el hecho de que una obra se considere de dominio público para los usuarios de los Estados Unidos, lo será también para los usuarios de otros países. La legislación sobre derechos de autor varía de un país a otro, y no podemos facilitar información sobre si está permitido un uso específico de algún libro. Por favor, no suponga que la aparición de un libro en nuestro programa significa que se puede utilizar de igual manera en todo el mundo. La responsabilidad ante la infracción de los derechos de autor puede ser muy grave.

Acerca de la Búsqueda de libros de Google

El objetivo de Google consiste en organizar información procedente de todo el mundo y hacerla accesible y útil de forma universal. El programa de Búsqueda de libros de Google ayuda a los lectores a descubrir los libros de todo el mundo a la vez que ayuda a autores y editores a llegar a nuevas audiencias. Podrá realizar búsquedas en el texto completo de este libro en la web, en la página `http://books.google.com`

27

Digitized by Google

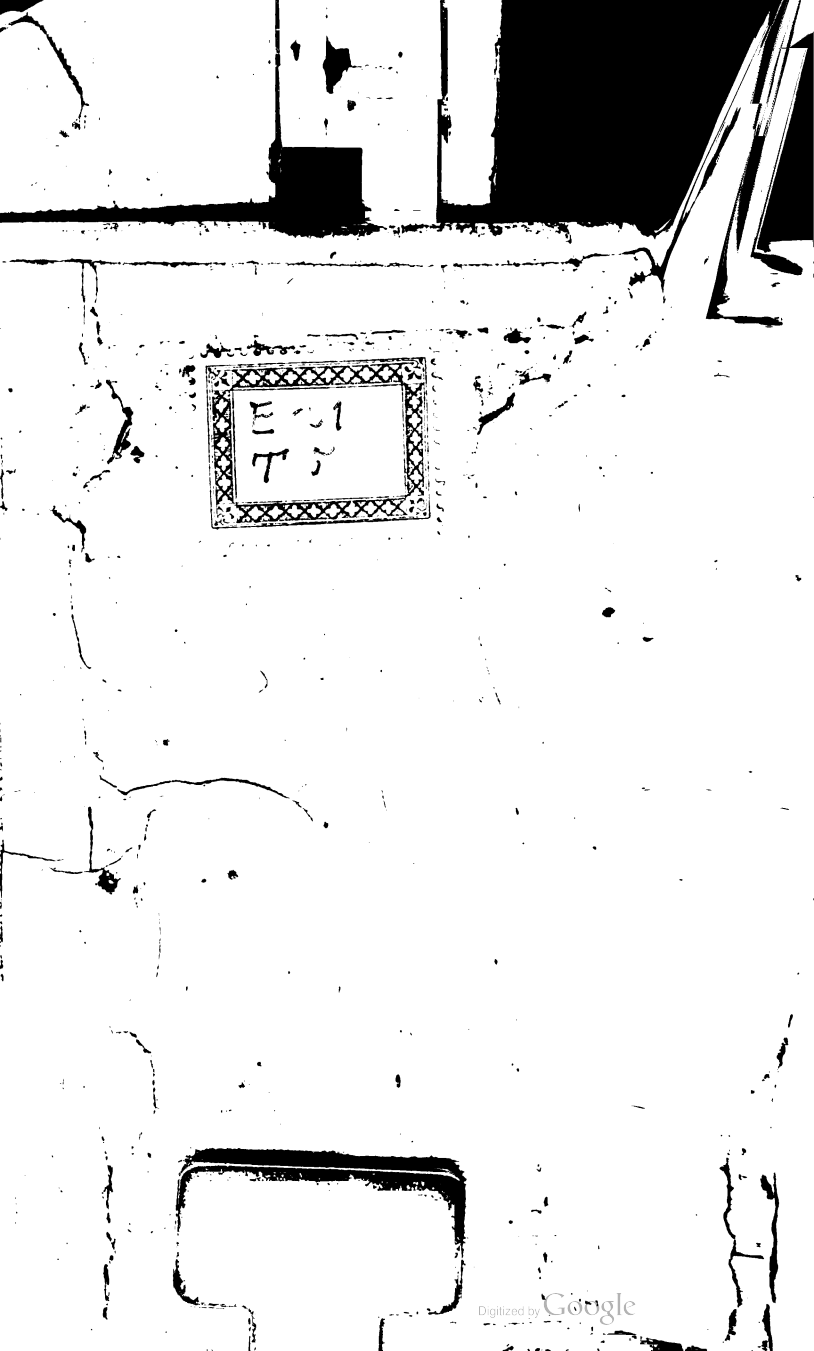
Digitized by Google

BM TOA 6127

Digitized by Google

Digitized by Google

S-FA-67
R.21203

PRACTICA
DE
EXORCISTAS,
Y
MINISTROS
DE LA IGLESIA.

Biblioteca Universitaria
PSICOLOGIA
MADRID

FUNDACIÓN
SIMARRO
BIBLIOTECA
MADRID

Digitized by Google

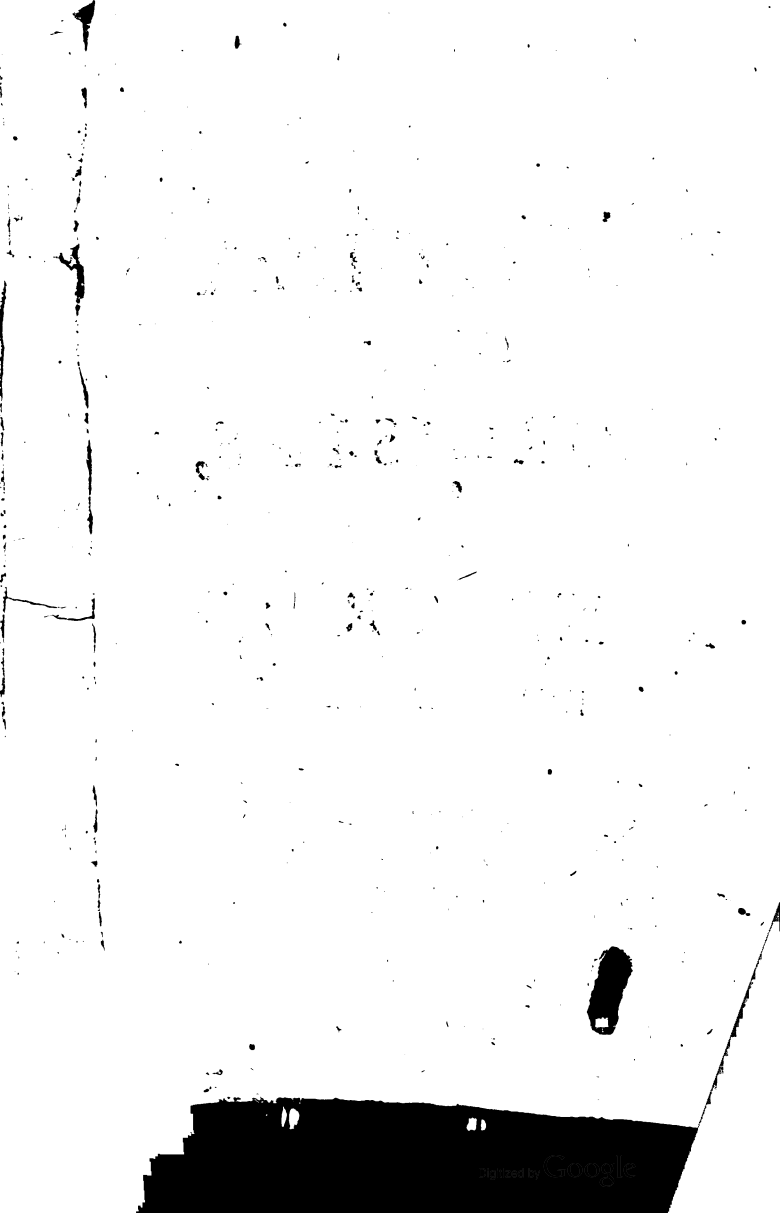
Digitized by Google

254.

PRACTICA DE EXORCISTAS, Y MINISTROS DE LA IGLESIA,

EN QUE CON MUCHA ERUDICCION, y ſingular claridad ſe trata de la inſtruccion de los Exorciſmos, para lançar, y auyentar los demonios, y curar eſpiritualmente todo genero de maleficio, y hechizos.

POR EL PADRE BENITO REMIGIO Noydens Antuerpienſe, de la Sagrada Religion de los Clerigos Regulares Menores.

LOS TRATADOS QUE CONTIENE eſte libro, ſe verán en la hoja ſiguiente.

Añadida por ſu Autor en eſta vltima impreſſion.

DIRIGIDO

A JESUS, MARIA, JOSEPH.

En Valencia: En la Imprenta del Molino de la Rovella.

Digitized by Google

Digitized by Google

FUNDACIÓN
BIBLIOTECA
MADRID

ESTA OBRA SE DIVIDE en cinco Partes.

EN la Primera Parte se trata de la instruccion, y varios documentos para el Exorcista.

En la Segunda Parte, se trata de la Practica, y modo de exorcizar à los Energumenos, con sus conjuros, y oraciones eficacisimas.

En la Tercera Parte, se trata de la practica, y modo de exorcizar à los Duendes, Brujos, y Demonios, que infestan las casas, y curar espiritualmente todo genero de maleficio, y hechizos.

En la Quarta Parte, se trata de los Exorcismos en tiempo de tempestades, y trabajo de Langosta, &c. como en el

Digitized by Google

Indice, al fin del Libro, mas latamente se declara.

En la Quinta, y vltima Parte, se trata de las Rogativas, y Processiones para pedir agua, ò serenidad, segun el Ritual de Paulo V.

A LA

Digitized by Google

A LA MAS ILUSTRE DESCENDENCIA de David; à la mas Soberana Familia, que adora la tierra, y venera el Cielo; à los tres mas preciosos Diamantes, que adornan el hermoso Palacio de la Gloria, y à los tres mas caudalosos rios de misericordia, que para fecundar de gracias el Paraìso de la Iglesia Militante, y enriquecer de gloria el hermoso Jardin de la Triunfante, salieron del inmenso Pielago, y robusto Braço de la Omnipotencia Divina,

JESUS, MARIA, JOSEPH.

LOS SINGULARES FAVORES, los especiales beneficios, y colmadas gracias, que las liberales manos de vuestra piedad, y misericordia me han cócedido, me precisan à manifestar mi afecto, y agradecimiento poniendo en esta impresion de este Libro: *Practica de Exorcistas, y Ministros de la Iglesia,*

Digitized by Google

baxo el asylo, y proteccion de vuestras poderosissimas alas, pues aunque mi cortedad me imposibilita la satisfaccion à tantos favores, no me impide el reconocimiento à tan singulares beneficios, segun aquello de Ciceron: Cicer. Philip. 3. *Cui gratia referri non potest, quanta debetur habenda tamen est, quantum maximam animi nostri capere possunt.*

Bien conozco, que el dedicaros este pequeño Libro, es corto obsequio à tanta Magestad, y pequeño desempeño à tanta deuda; pero no dudo que le aceptareis, porque sè muy bien, que como dixo Plutarco, es tan proprio de animos generosos, y reales recibir dones pequeños, como hazer mercedes grandes: *Non est minus regium parvula accipere, quam largiri magna*, y que la deuda disculpa la cortedad; pues quien paga, no mira lo que dà, sino lo que debe; y es recibido como tributo lo que se despreciàra como dadiva.

A mas, porque apreciar lo poco que se ofrece, quando se rinde con mucho afecto, es hidalguia de la deidad. No mira Dios al hom-

Digitized by Google

hombre à las manos para tantear el sacrificio; fino à la intencion, para reconocer la pureza del animo; que por esso dezia Oven.

Non quantum dederis, sed quanta mente dedisti; Pensandum est; placat victima parva Deum.

Oro os ofrecieron los Reyes en el Portalejo de Belèn; tambien os sirvieron Incienso; y acaso estimasteis en mas el Incienso, que el Oro; porque siendo tan desiguales los dones para el precio, el oro atendia à Christo Rey, y el Incienso le respetaba divino. El ardor noble de los afectos, en que mejor, que en el Thuribulo, ardia el Incienso en las nobles voluntades de los Magos, le hizo mas estimable que al oro de la Arabia. Por esso dezia Hildeberto en la Epist. 16. *Non aliter tamen illud amplectere, quam superi thura: illi siquidem, non hostiam, sed affectum considerant, eorumque gratiam devotio non impensa promeretur.* La voluntad sincera es el nivèl de lo que se consagra à los Altares de Dios.

Recibid, pues, este obsequio, que aunque pequeño, aspira à ser grande, assi por la voluntad con que se ofrece, como por la gran-

Digitized by Google

grandeza de las Mageſtades à quienes ſe dedica, y conceded à eſte vueſtro humilde Siervo el ineſtimable favor, de la gracia, para que pueda alabaros en la eternidad de la gloria.

Vueſtro mas humilde Siervo

Benito Remigio.

APRO-

APROBACION QUE DE ORDEN DEL Señor D. Francisco Fernandez Maquilòn, Doctor en ambos Derechos, y Vicario General de este Arzobispado de Valencia, diò el Doct. Aurelio Falcò, Maestro en Artes, y Doctor en Sagrada Theologia en esta Vniversidad, y en ella dos vezes Cathedratico de Filosophia, Retor que fue del Colegio de S. Pio V. y aora de la Parroquial de S. Salvador, y Examinador Synodal.

DE orden de V. S. he visto, y reconocido vn Libro, que se intitula: *Practica de Exorcismos, y Ministros de la Iglesia*, compuesto por el R. P. Benito Remigio Noydens, de la Sagrada Religion de los Clerigos Regulares Menores, que yà se imprimiò en Madrid en el año 1660. y aora se desea reimprimir, y no he hallado en èl cosa que se oponga à la pureza de nuestra Santa Fè, porque los documentos que dà el Autor à los Exorcistas son muchos, y muy provechosos, y despues recoge todos los Exorcismos aprobados por la Iglesia, de cuyas

Digitized by Google

yas armas se ha de valer para vencer las astucias del comun enemigo el demonio, y dar consuelo à los afligidos, por lo que podremos dezir del Autor lo que en otra ocasion dixo Julio à Lucesio: *Ad consolandum autem cum illa valent, quæ eleganter copioseque collegisti,* Es Libro muy provechoso para la Instruccion de los Ministros de la Iglesia en exercicios de tanta importancia, y no hallandose en todo èl por ahora cosa digna de reparo, puede V.S. dar la licencia que se pide. Sic senteo. Salva semper, &c. en Valencia à 25. de Abril de 1711.

El Doct. Aurelio Faledò.

Imprimatur,
Doct. Maquilòn, V.G.

Imprimatur,
Doct. Cerdà, R.F.A.

PRO-

Digitized by Google

PROLOGO.

PAra escrivir este Libro, tuve los motivos que refiero en el *Tratado 5. cap. 7. de la Practica de Curas, y Confessores.* Si por ventura me engañò el arrojo, no me avrà engañado el buen zelo. Pues lo que escrivo, es contra el demonio, y los ardides de sus Ministros, y para combatirle, me valgo de la Sagrada Escritura, de los Evangelios, de los nombres inefables de Dios, de su Santissima Madre, y de los Santos del Cielo, à cuya honra, y gloria se ha trabajado todo. Y en lo demàs, quiero, que no tenga mas virtud, de la que Jesu Christo, y su Iglesia tiene comunicado al verdadero Exorcista, con que bastantemente le asseguròel acier-

Digitized by Google

acierto. Y porque en muchas partes de esta obra se hallan singulares advertencias (à que remito al benevolo Lector) juzgo de que no necesito por aora, dar mas razon de mi empresa.

Vtere, Fruere, Vale.

FUNDACION
SIMANCAS
BIBLIOTECA
MADRID

PAR-

Digitized by Google

PARTE PRIMERA DE LA PRACTICA DE EXORCISTAS,

EN QUE SE CONTIENEN varias instrucciones, y documentos.

DOCUMENTO PRIMERO.

De los requisitos del Exorcista, y debida preparacion, para el Exorcismo.

§. I.

Arma virumq; cano, dixo el Poeta Virgilio para començar vna profana relacion de vna sangrienta batalla: pero viendo yo, que la lid, y contienda que cada dia se ofrece à los Exorcitas, como ministros de la Iglesia, es con el demonio, me pareció dar principio à este libro,

Digitized by Google

bro, con las palabras de S. Pablo: *Non est nobis colluctatio adversus carnem, & sanguinem, sed adversus principes, & potestates, adversus mundi rectores tenebrarum harum contra spiritualia nequitiæ in cœlestibus.* Es la guerra en lo espiritual, y contra enemigos mas poderosos; y assi pide mas atencion, y cuydado en los Ministros de la Iglesia, à quien toca de oficio tomar las armas, para rendir, y vencerlos: y como no han de guerrear con armas de fuego, y sangre, sino con las de la Iglesia las han de sacar de su armeria, reconociendo con humildad su flaqueza, como lo amonesta el Apostol San Pablo *ad Eph. 6. & 1. ad Thess. 5.* y San Pedro 1. *cap. 5.*

2 La primera, y principal armadura de que se ha de armar el Exorcista, es vna viva, è indubitable fè, y confiança en Dios, y nuestro Salvador Jesu Christo; porque en el dedo de Dios ha de echar el demonio, y pisar no solamente al Leon mas bravo, sino tambien al dragon, aunque venga del infierno. Y aunque es verdad, que el Exorcista obre como Ministro de la Iglesia, y por esse respeto sean sus ora-

Digitized by Google

oraciones muy gratas, y aceptas à Dios, con todo esso debe tener mucho cuidado, de que su alma, y conciencia sea limpia, por la Contricion, y dolor verdadero, y Sacramento de la Confession: primeramente, porque el demonio no le pueda arguir de pecado, ni tenga sobre èl algun poder: pues consta por la Escritura, que Dios Nuestro Señor le dà muchas vezes licencia para hazer guerra, y daño al que vive en pecado: y refiere Cardano, *lib. 19. de subtilitate*, que vn demonio duende, hizo burla de los exorcismos de vnos Ministros de la Iglesia, *quia furti, & sacrilegij criminibus essent infames.* Segundo, porque con semejante prevencion es muy acepto à Dios, y alcança mas presto la victoria. Es muy conocido vn Religioso de mi sagrada Religion; que recien salido del Noviciado, y ordenado de Evangelio, auyentò desta suerte vn demonio, que muchos años avia, que atormentaba à vn hombre, y muger casada: y antes que llegasse à su casa, les dezia: *Ya viene el Clerigüillo Menor, dezid, que no estoy aqui.*

A De-

Digitized by Google

3 Debe tambien tener verdadera humildad, considerando, que solo es instrumento indigno, de que vsa Dios, para remediar en tanto trabajo al proximo afligido, y que nada puede, sin su singular assistencia, y auxilio. Desta suerte no darà entrada à la vanagloria, ni lugar à las alabanças, y aplausos de los hombres; sino que tan solamente harà aprecio, y estimacion de la mayor honra, y gloria de Dios, acordandose de lo que dixo Jesu Christo à sus Apostoles: *Veruntamen in hoc nolite gaudere, quia spiritus subijctuntur vobis: gaudete autem, quòd nomina vestra scripta sunt in cœlis.* Este debe ser el principal fin, y motivo del Exorcista, y no la estimacion del vulgo, no el interès, ni otro qualquier respeto humano: y sobre todo ha de tener cuidado, de que no presuma de si vanamente, por conocer de que tiene essa potestad sobre el demonio. Porque refiere S. Gregorio, *l.1.c.9.* de sus Dialogos, que vn Sacerdote fue possei-do del demonio, porque se atribuìa à si la virtud, y potestad de lançar los demonios. Y refiere Metafraste en la vida de San Marce-

lo

Digitized by Google

lo Abad, que quando lançaba los demonios, ellos à grandes vozes le dezian: *Iube nos exire, quoniam accepisti potestatem in nos.* El Santo no hazia caso de sus palabras, no los mandaba salir entonces, sino que proseguia su oracion, y perseveraba en ella, hasta que por virtud divina compelidos se iban, y dexaban de atormentar los cuerpos, donde estaban. Y preguntado de algunos, porque no los mandaba salir luego, respondiò prudentissimamente. *Quoniam dicentes me in eos accepisse potestatem, nihil aliud agebam, quam quod vana gloria laqueis, me conabantur implicare.*

Esta humildad mostraban los Santos, no solo en las obras, sino tambien en las palabras, como se vè en lo que escrive el mismo Metafrastes en la vida de S. Auxencio Abad, el qual curando à vnos leprosos, y vngiendolos con olio bendito, dezia estas palabras, llenas de humildad: *El que sana es nuestro Señor Jesu Christo, porque yo soy vn hombre pecador.* Parece, que lo avia aprendido de S. Pedro, el qual diò salud à vn enfermo, llamado Eneas, diziendo: *Aenia, sanat te Dñs. Iesus Christus. Actor.*

Digitized by Google

cap. 9. Este es vn aviso muy importante, no solo para los Exorcismos, sino tambien para todo genero de curaciones, y tambien para las revelaciones, porque en estas es muy grande el peligro de la vanagloria.

4 Otro si, procurará tener el alma, y su espiritu libre de los cuydados, y negocios del siglo, y solo ocuparse en santas oraciones, y pias meditaciones. Y porque nuestro Salvador, *Matth.* 17. nos avisa, que este genero de demonios no se lança, sino por medio de la oracion, y ayuno, tendrà particular cuidado de exercitarse en estas, y semejantes buenas obras, y de no llegar à hazer los Exorcismos, sin averse prevenido con el ayuno, ò otras obras de satisfaccion, y penitencia; sino es que la presente necesidad le escuse. Y en particular, pedirà muchas vezes à nuestro Señor su favor, y auxilio, exortando juntamente à los demàs, à que se exerciten en las obras ya referidas, y de que hagan algunas limosnas con este fin, y particular motivo.

5 Con estas, y otras armas de virtudes, caminarà el Exorcista sin temor, y con seguridad,

Digitized by Google

dad, para vencer al comun enemigo, sin vsar de otras oraciones, y ceremonias, aunque parezcan buenas, sin particular licencia, y consejo del Ordinario, valiendose tan solamente de los Exorcismos, que halla en algun Manual aprobado, acordandose del exemplo de los hijos de Sceve Judio, *Actor.* 9. què vsaron mal, è infelizmente deste ministerio.

.6 Los hereges destos tiempos, por las razones ya referidas, se hallan atajados, quando topan con algun hombre, ò muger atormentada del demonio; que como estàn fuera de la Iglesia, y no hazen caudal de las armas del verdadero Exorcista, no tienen efecto sus conjuros. Y assi, dexando varios exemplos, solo dirè lo que aconteciò en el año 1565. con vn ministro Calvinista, que viendo, que no se podia averiguar con el demonio, que estaba en el cuerpo de vn hombre, le hizo meter en vn costal, y cargandole muchas piedras, le arrojò en el rio. Desto tratarè tambien en la Medula de la Theologia Escolastica Dogmatica, que con el favor de Dios, saldrà à luz el año que viene, en que trato breve, y succinta-

Digitized by Google

mente de los errores de los hereges de nuestros tiempos, y del modo, y facilidad con que se responde à sus argumentos. Todo para mayor honra, y gloria de Dios, y de su Santissima Madre, y exaltacion de nuestra santa Fè Catholica.

7 Para dar fin à este primer documento, se advierta, que el Exorcista no sea facil en juzgar, que alguno està atormentado del demonio, ò enfermo por hechizos, aunque le parezca, que es muy grande el trabajo que padece, sino que debe primero reparar cuidadosamente en las señales, y circunstancias, de que hemos de tratar despues. Mucho menos debe atribuir luego à hechizos, y encanto las enfermedades, assi de los hombres, como de los animales, aunque sean desacostumbradas, y no conocidas. Antes bien les debe consolar, y procurar quitarles del pensamiento qualquiera mala sospecha: y no permita, que echen la culpa à alguno de los vezinos, ò otros conocidos, para obviar todo genero de rencor, y escusar enemistades, odios, y otras cosas peores.

SE-

Digitized by Google

SEGUNDO DOCUMENTO.

De las señales, y efectos de que se conoce, que alguno está poseido del demonio, ò hechizado.

§. I.

1 MUchas señales de los Energumenos, y hechizados, symbolizan con las enfermedades naturales; y assi el demonio muchas vezes se aprovecha dellas, para mejor encubrir su maldad, y para que las criaturas, por el grande trabajo, y dolor caigan, en algun despecho, y aborrecimiento de Dios: y assi el Exorcista, no debe dar luego credito, à lo que dicta su juizio; ni tampoco à lo que dize el enfermo: sino que debe tantear bien este negocio, y consultarle con los Sabios, assi Medicos, como Theologos: y si hallare, que la enfermedad se origina de humores pecantes, y que solamente procede de causa natural, le remita à las reglas de la Medicina.

2 Para saber si algun hombre corporalmente es poseido del demonio, importa examinar la causa, porque se juzga aver en-

Digitized by Google

trado en èl; porque aunque algunas vezes no lo permita assi nuestro Señor, para mayor honra, y gloria suya, y mas merecimiento del hombre: empero de ordinario, los pecados son causa deste tan gran trabajo. Otras vezes es la causa el demasiado sentimiento, y la desesperacion, por alguna pèrdida de los bienes temporales. Otras vezes la mucha familiaridad con el demonio, ò con personas que tienen pacto con èl. Otras vezes suele ser causa la maldicion de los padres, y el ignorar los remedios que conducen contra las tentaciones del demonio, y por no acudir à tiempo à los doctos, para tomar consejo: desto tratarèmos mas largamente despues.

3 Segundo, procurarà saber el Exorcista el modo de su entrada; porque suelen los demonios antes de entrar en el cuerpo de algun hombre, aparecersele en horrible, y espantosa forma, y esto de noche, ò en lugares lobregos, y obscuros. Otras vezes le espantã, y atemorizan con vn horrible sueño: y con su entrada, maltratan lastimosamente el cuerpo. Otras vezes entran en forma de ayre, de raton,

Digitized by Google

ton, y de otros animalejos. Finalmente, algunas vezes parece que le derraman por las espaldas vn vaso de agua muy fria, y que desde la cabeza, hasta los pies, se le anda vn exercito de hormigas.

4 Mas porque ay muchas personas, principalmente mugeres de complexion melancolica, en que obra poderosamente la fantasia, fabricando tal vez sucessos no pensados; no darà el Exorcista facilmente credito à las cosas ya referidas, sin cotejarlas primero con otras señales, que sacadas de la sagrada Escritura, y de graves Autores, asseguran mas en particular la entrada, y asistécia del demonio.

5 Vna de las señales de que haze mencion la sagrada Escritura, es la inobediencia del Energumeno, su obstinacion, y rebeldia, en orden à la guarda de la Ley de Dios, y cosas tocantes à su santo servicio. Como se colige del exemplo de Saùl, pues tocandole David el harpa, en lugar de agradecimiento, le tirò vna lança, intentando obstinadamente quitarle la vida.

Segunda señal, es vna repentina enferme-

dad,

Digitized by Google

dad, que le incita à furor, mordiendose las manos, echandose por el suelo, en el fuego, en el agua, y poniendole en peligro de desesperacion, y de acabar à si mismo la vida. Como se colige del Lunatico del Evangelio, y otros posseidos del demonio, que refiere *San Matth.*8.& 17.*S.Marc.*9.*Luc.*11.*Act.*19.

Tercera señales, si el atribulado en presencia de las cosas sagradas, como es la Cruz de nuestro Salvador, las reliquias de los Santos, &c. y tambien del mismo Exorcista, real, y verdaderamente se turba, y estremece. Y esto es mas verdad, quando ignora, y no sabe, de que ay reliquias, y cosas sagradas. Suelen tambien semejantes personas tener aborrecimiento à todas las cosas espirituales; porque ordinariamente no quieren entrar en la Iglesia; y si entran, huyen luego della; reusan de tomar el agua bendita, y de mirar, ò besar las Imagines de los Santos, principalmente la Cruz. No pueden pronunciar, ni quieren oìr palabras santas. Si les obligan acudir al sacrificio de la Missa, se sienten muy turbados, y afligidos. Finalmente, quando estàn libres

de

Digitized by Google

de ſus ahogos, y enteramente en ſu juicio, deſean, y confieſſan, que quieren acudir à la Miſſa, y Oficios divinos, y venerar los Santos, y ſus reliquias; ſino que ſienten dentro de ſi vn genero de embarazo, que los eſtorva, y detiene.

6 Tambien ſe puede hazer juizio fundado de la turbacion de los ſentidos; porque el Energumeno ſuele tener los ojos trocados, y terribles. Blasfema contra Dios, y ſus Santos. Suele vltrajar, y dezir oprobrios ſin cauſa à los que le aſsiſten. Y vno de los indicios mas verdaderos es el hablar, ò entender latin, v. g. ſin aver eſtudiado, y tratar ſutiliſsimamente de los altos miſterios de la Fè, y ſagrada Eſcritura, ſiendo vn ignorante; y deſcubrir, ò revelar ſecretos, y pecados, que no puede ſaber, ſino el miſmo que los cometiò. Si bien por la experiencia tambien ſe conoce, que el demonio raras vezes en hombres ruſticos, è ignorantes habla latin, ò por diſsimular mejor ſu aſsiſtencia, y ardides, ò porque ſu lengua no le ayuda muy bien, como lo dize el Padre Rafael de la Torre: *Quia lingua ad vnū idioma*

Digitized by Google

ma habitaata, eſt illi obedientior, & ad mutai illi placentes diſpoſita, q.90. art.2. Y S. Vicente Ferrer refiere en vn Sermon, que vn demonio, que eſtaba en vn labrador, dixo: *Non poſſum domare lenguam boies roſtici.*

Yo juzgo, *ſalvo meliori*, que algunas vezes no quiere hablar latin, para que el Energumeno entienda todo lo que paſſa en el tiempo de los Exorciſmos, y por ventura para atormentarle mas, y tentarle de deſconfiança, oyendo las porfias, y contiendas que tiene ſobre ſu ſalida. Pues como la experiencia enſeña, aunque ſe vale por entonces de ſus ſentidos, de que neceſsita; pero le dexa libre el oido. Lo qual es tambien muy de notar, para quando huvieſſe ſoſpecha, de que alguna perſona con color de eſtar endemoniada, trataſſe de vrdir algun enredo, y ſe dieſſen las manos para reſponder fuera de el tiempo de el Exorciſmo, ſegun avia oido diſcurrir al demonio. Tambien es ſeñal conocida el ſaber, ò exercitar algun arte, que nunca aprendieron. Aſsi ſe viò en cierta ocaſion, que ſacando los eſpiritus à vna labradora vn Sacerdo-

Digitized by Google

dote, por curiosidad (que siempre se ha de huir en tales ocasiones) preguntò al demonio, que sabia: y èl respondiò que era musico: y trayendo vna vihuela, de tal manera meneaba los dedos de la villana, que parecia el hombre mas diestro del mundo; y diziendole, que cantasse, avia poco que se avia inventado vno de los cantares profanos, que andaba entonces, como dizen los Cortesanos, muy valido: el cantar era: *Esclavo soy, pero cuyo, esso no lo dirè yo, &c.* y trocando la letra de aquel cantarcillo, dixo:

Esclavo soy, pero cuyo,
Esso no lo niego yo,
Que cuyo soy, me embiò
Al infierno, donde estoy;
Porque dixe, no era suyo.

La causa de trocar la letra, como dixe en otra parte, fue à mi parecer, porque el Exorcismo se hazia en la Iglesia, y por ser el soneto algo profano, quiso cantarlo à lo divino, para dar à entender el respeto, y veneracion, que se debe tener à los lugares sagrados.

Algunos ay, que remedan con tal arte, y arti-

Digitized by Google

artìficio las vozes de los animales, que parecen paxaros enjaulados; y al contrario, otros ay, que quedan como insensatos, y tontos, como se lee en el Evangelio del demonio, ciego, sordo, y mudo. Y assi el prudente Exorcista podrà facilmente rastrear por las señales, yà referidas, principalmente, quando concurren muchas, la verdad que aqui se pretende saber.

7. Lo que mas en cuidado pone al Exorcista, es, quando el demonio con capa de enfermedad, de tal modo se retira, y esconde, que sea dificultoso el conocerlo. Y assi graves Auctores le aconsejan, que en semejante ocasion se buelva à Dios con oraciones, y ayunos, y otros exercicios espirituales, y procure juntamente con los Exorcismos quitar al demonio sus fuerças: aconsejando tambien al enfermo, à que de veras, y de todo coraçon se convierta à Dios por la frequente Confession, y sagrada Comunion, y que con sus oraciones, y limosnas, solicite buen fin en tan alta empressa.

Ad-

Digitized by Google

ADVERTENCIA.

ES bien de notar, que se ha conocido por experiencia, que ay algunos que por motivos particulares fingen ser endemoniados. Refiere el Maestro Pedro Sanchez en el libro intitulado, *Triangulo de las tres virtudes Theologales*, que siendo Cura en vna Parroquia de la Ciudad de Toledo, le llamaron, para que dixesse los Evangelios à vna moza, que dezian estàr endemoniada, y no avia sanado por mas Exorcismos que le avia dicho vn Religioso. Más como la viò, luego entendiò por ciertas congeturas, que era ficcion, y bellaqueria, y dixo, que se la llevassen à la Parroquia, que alli le sacaria los espiritus; y metida en la Sacristia, en presencia de su padre, y deudos, la hizo dàr dos dozenas de açotes, y cada vno le hazia vna amonestacion; y aunque lo empezò à negar, luego confessò en el tormento, que no tenia demonio, sino que lo avia fingido por miedo, de que no la castigasse su padre por cier-

Digitized by Google

cierto mal recaudo., que avia hecho. con vn mancebo.

El mismo Autor refiere, que vn hijo de vn hombre principal, tambien se hizo endemoniado, y le conjuraron diversos Sacerdotes. Y preguntado en los conjuros, quantos demonios estaban en èl, respondiò, que dos: y tornando à preguntar, como se llamaban, respondiò, que el vno *Mandlete*, y el otro *Baruquel*, y hazia visages tan disformes, que todos le tenian por endemoniado, hasta que se vino à saber, que le avia embiado su padre à hazer vna vendimia de calidad, y avia vendido el mosto, y gastado el dinero en juegos, y con vna amiga que llevò à la vendimia, y quiso que se disimulasse su bellaqueria, con otra mayor, que fue fingirse endemoniado.

§. II.

Breve resumen de lo que enseñan graves Autores, acerca deste documento.

1 DE lo dicho se colige, que las señales, por donde se conoce, que algu-

Digitized by Google

guno està possecido del demonio, son de tres maneras. Vnas causan tan solamente sospecha: otras grande congetura: y otras, son casi como evidencia.

2 Las que causan tan solamente sospecha, son mudança repentina de vida: como aver sido hombre agradable, y ser aora agreste, y furioso. Segundo, vn sueño muy pesado, y desacostumbrado. Tercero, el averse vno ofrecido al demonio, ò averle llamado en su favor, y ayuda. Y aunque es verdad, que estas señales muchas vezes no son ciertas; empero juntandose con otras, son grandes indicios, y dàn ocasion de mucho rezelo.

3 Las señales que causan grande congetura, son vozes, y aullidos desacostumbrados, horrible, y fiero aspecto, vn estupor de los miembros, y vna privacion casi de todas las operaciones vitales, vn desassosiego extraordinario; de manera, que el enfermo no puede estàr quieto, y busca lugares lobregos, y apartados. Resistencia, y fuerças grandes, que exceden la facultad humana. Si muchas vezes atormentado, y derribado, ya en el

Digitized by Google

agua, yà en el fuego, ò se quiere quitar à sì mismo la vida con vn lazo, ò otro instrumento, que halla mas à mano.

4 Las señales que son casi como evidencia, saber repentinamente hablar lenguas extraneas, leer, escrivir, cantar artificiosamente, sin particular gracia, ò milagro de Dios. Revelar secretos, y cosas notables, que acontecieron en tierras estrañas. Si bien para que esta señal sea cierta, ha de faltar todo genero de pacto con el demonio, como le suelen tener los hechiceros, que descubren, y revelan cosas secretas, sin estar posseidos del demonio. Quarto, si quando estàn libres, y en su juizio, no se acuerdan, ni saben responder à las cosas que dixeron, estando arrebatados; señal es, que ellos no las dixeron, sino el demonio por su boca. Quinto, si quando les mandan callar, no obedecen, sino que el demonio, como gran parlero, habla lo que se le antoja. Sexto, si en presencia de las cosas sagradas blasfeman, ò no pueden rezar alguna oracion devota, ni sufrir, de que les echen agua bendita, ò se les haga en la frente

la

Digitized by Google

la ſeñal de la Cruz, ò que ſe les digan los Exorciſmos, los Evangelios, ò aquel verſo de el Cantico de Moyſes: *Deum, qui te genuit dereliquiſti, & oblitus es Domini Creatoris tui.*

5. Tambien ſuele acontecer, eſtàr algunos poſſeidos del demonio, ſin padecer ningun trabajo, que aſsi refieren de vnos Hereges, que dexando la Fè Catholica, y abraçando la heregia de los Anabaptiſtas, beben à inſtancia de los miniſtros de tan mala ſecta, cierto brebage, y comen vn bocado, que les ofrecen, è inſtantaneamente ſe les infunde vn eſpiritu, que los haze habiles para explicar la Sagrada Eſcritura, para ſaber de memoria toda la Biblia, y predicar al Pueblo, aviendo ſido poco antes hombres ſin letras. Empero en ſaliendo de ſus errores, y tornandoſe arrepentidos à la Fè Catholica, ſe les olvida todo. Que tal maeſtro tienen los que ſe deſvian de la Igleſia.

(?§?)

(§) *** (✠) *** (§)

Digitized by Google

TERCERO DOCUMENTO.

En que se instruye al Exorcista, acerca de las preguntas, que puede hazer, y debe dexar en los Exorcismos, y del cuidado, que ha de tener, de que no suceda alguna irreverencia en orden à las cosas sagradas.

§. I.

1 EL Exorcista ha de tener gran cuidado, que las Reliquias de los Santos, y otras cosas sagradas, principalmente el Santissimo Sacramento, de que se puede valer en ocasiones para los conjuros, se traten con toda reverencia: y que las Reliquias sean ciertas, y aprobadas del Ordinario; pues no siendo assi, puede el Demonio tomar de aì ocasion de no respetarlas, y ocasionar en los circunstantes algun escandalo. Tambien debe procurar evitar todo genero de supersticion en el modo de vsar, y aplicar las cosas sagradas, y no atribuirlas mayor virtud, y eficacia, de la que nuestra Madre la Iglesia enseña.

2 Raras vezes aplicarà à los Energumenos el venerable Sacramento de la Eucharistia; sino

sino es que lo pida assi alguna necessidad, ò evidente vtilidad; y entonces con suma reverencia, y devocion, con sus luzes, y campanilla, y otras ceremonias acostumbradas en la Iglesia; y lo mas seguro es poner la Custodia en el Altar, y exorcizar abaxo en las gradas al enfermo.

3 El Exorcista debe huir todo genero de curiosidad en palabras, acciones, y preguntas; y solo preguntarà todo aquello que juzgare conducir, y ser necessario, para ayudar à los afligidos, y librarse à sì, y à los circunstantes de algun peligro, y tambien todo aquello que puede resultar en mayor honra, y gloria de Dios, vtilidad, y provecho de las almas. Assi aconteciò en Amberes en el año de 1628. en el Convento de San Francisco, adonde vn Religioso exorcizando à vna endemoniada, en presencia de mucha gente, le preguntò al demonio, qual era la verdadera Religion, la de los Catholicos, ò la de los Luteranos, y Calvinistas? Y aviendo mucho tiempo callado, sin querer responder à la pregunta, le obligò con los conjuros, y en el

Digitized by Google

nombre de Dios todo poderoso, à quien se debe rendimiento, y toda reverencia, à que dixesse la verdad. En fin respondiò el demonio, que la Religion de los Catholicos era la verdadera. Pues si esto es assi, replicò el Padre, como Lutero, y Calvino, y los demàs hereges se desvian de la Iglesia Catholica, è introducen tantos errores? Respondiò: *Door mijn in geven*, Que quiere dezir en nuestro idioma: por mi inspiracion, y consejo, con que muchos hereges que estavan presentes, quedaron confusos, y los buenos Christianos mas confirmados en la Fè. Y viendo el demonio, que semejantes preguntas redundaban en el bien de las almas, dixo al Sacerdote, queriendo passar adelante: que le dexasse, y sino, que le avia de morder: oyendo esto el Sacerdote, le dixo, metiendo los dos dedos primeros de la mano derecha en la boca de la muger: *Ba mijn de perro*, Y ella quedò con la boca abierta; y preguntando, porque no le mordia, dixo, que no podia, y la razon que daba, era, porque avia dicho Missa en aquel dia, y con aquellos dedos avia tratado, y le-

Digitized by Google

vantado en sacrificio al Hijo de Dios: pero que le metiesse en la boca los otros dedos, y que entonces veria, como le mordia. Esto no harè yo, dixo el Sacerdote. Todo esto refiero, porque lo oì por mis oìdos, estando tambien presente, y para que entiendan los Ministros de la Iglesia, con què confiança pueden pelear con el demonio, y con que prudencia, y cuidado han de proceder en los Exorcismos.

4 Esto presupuesto, podrà el Exorcista à su tiempo, como en los Exorcismos dirèmos, preguntar de parte de Dios, si son muchos, ò pocos, y quantos son los espiritus, que estàn dentro del Energumeno; y por què causa entrarõ? para que le aplique los remedios opuestos, y contrarios. Y si por ventura entraron por razon de algun pacto, õ maleficio, y se aya dello dado alguna señal, que estè escondida secretamente; todo conforme lo dictare su prudencia, y los consejos de los doctos, y sabios. Y si por ventura reusare de responder *cathegoricè*, no se desmaye el Exorcista; antes bien, confiado en el poder de Dios,

Digitized by Google

le ha de obligar con los Exorcismos, à que obedezca, y no salga con la suya, contra la virtud que tiene Jesu Christo, y la Iglesia, comunicada à sus Ministros. Empero como Troya no se ganò en vn dia, assi tampoco debe querer alcançar la victoria en vna hora, sino viendo que es mucha la fatiga del enfermo, remita la conquista para otro dia, sujetandose siempre à la voluntad divina. Esto digo, porque ay algunos, que les parece, que consiste la eficacia del conjuro en vna santa porfia, y contienda de palabras, que han estudiado de industria; siendo assi, que dize Jesu Christo à los Apostoles, que no se fatiguen en pensar lo que han de dezir, ò hablar, quando en algun negocio se atraviesse su honra, y gloria; porque les dara palabras de tanto peso, q̃ no avrà nadie, que las pueda resistir. Y assi de ordinario importa mucho, y mas vale dezir al demonio con imperio, y juntamente, Fè, Esperança, y Caridad: *Da laudem, & gloriam Deo*, para obligarle à que obedezca, que toda la Retorica de Ciceron. *Yo te mando en virtud de Jesu Christo, cuyo Ministro soy, que te eches*

ten-

Digitized by Google

tendido en este colchon, y no te levantes dèl, hasta que yò buelva, dixo en cierta ocasion el Prior del Colegio de S. Sebastian, de los PP. Agustinos en el lugar de *Epila* à vn endemoniado, llamado Geronimo Peix morisco, dexandole assi echado en el Claustro del Convento miêtras que iba à tomar la refeccion ordinaria con su Comunidad, y viendole sus parientes, y conocidos al desventurado muy desfallecido, por no aver tomado en dos dias algun sustento de compassion, le dixeron: Levantaos vn poco, y sentado, tomareis vn refresco, para reparo de vuestra fatiga; y en esto bolviò los ojos indignados, y el rostro fiero, diziendo estas formales palabras: Bellacos, descreidos, faltos de Fè, no veis que estoy atado por aquel Ministro de Dios? Pensais que puedo, no mas de estrecharme assi como quiera ligeramente? Pues sabed que estoy mas agarrotado, que si lo estuviera con cadenas de hierro; y assi no os canseis en porfiar que me levante, que no puedo, aunque quiera, sin tener licencia, porque esta es la fuerça, y poderìo de la palabra de vn Ministro de Dios, y aun mayor. Bolviò

Digitized by Google

viò el dicho P. Prior, y lançò dè tres demonios mediante los Exorcismos que la Iglesia tiene señalados para este efecto, y en virtud de la poderosa palabra del Evangelio. P. Fr. Geronimo Aznar en su libro intitulado expulsion justificada de los Moriscos.

De manera, que no consiste la eficacia del conjuro en vna santa porfia, y contienda de palabras, sino que fuera de la gracia del Espiritu Santo, ha de vsar el Exorcista de vna particular industria, en el dezir, y tratar con el demonio. Yo vi en cierta ocasion, y casa, à vn Religioso del Serafico P. S. Francisco, que para lançar el demonio de vna muger se puso à su lado sentado en vna silla, y empeçò à conjurarla por las palabras, que se contienen en el segundo conjuro; *O misserrime, & nequissime Spiritus, ecce contra te tuum factorem, ac punitorem invocavi, &c.* diziendolas, como quien se lastimaba de su desdicha, y se las pudiera dezir vn Prelado prudente, y cuerdo à vn mal subdito para reducirle, y llegãdo aquellas palabras: *O misserrime, quo nulla criatura miserior!* en lugar de passar adelante, le dixo: *Quod tibi no-*

nomen est, quomodo vocaris? Respondiò encogiendo los hombros, que no lo sabia, y que no le podia dezir. Aqui le apretò el Exorcista, diziendo: *Mentiris nequam*, pues no ay demonio, que no sepa su nombre. *Quare ergo Jesu Christi Nazareni Crucifixi Sacerdos, & famulus, authoritate, & virtute Dei omnipotentis, præcipio tibi, vt mihi nomen tuum statim propalare festines.* Te lo mando, y conjuro en virtud de Dios todo poderoso, por los merecimientos de la Virgen Santissima su Madre, y Virgen, por el Misterio de la Encarnacion del Verbo, por la Sangre que derramò Jesu Christo, y por el tremendo dia del juizio, y quedando la Energumena, como con amagos de quererle dezir, dixo el Exorcista: Ea, que tiemblas? Què importa que sepamos tu nombre? Y respondiò: *Satanàs es mi nombre.* Hizo luego el Sacerdote con los dos dedos primeros vna Cruz, diziendo en señal de la verdad, venid à besar esta Cruz, y baxando poco à poco la cabeça, la besò.

Mandò luego traer tinta, y papel, y escribiò en èl, bendiziendole: *Satanàs se llama*, prosiguiò adelante con sus preguntas; porque

avia

Digitized by Google

avia entrado en essa criatura, y (suponiendo primero la voluntad, y permission de Dios) de si avia avido por medio algun hechizo? Respondiò, que si, y en señal de la verdad, besò tambien la Cruz, y passando mas adelante lo hizo hazer juramento, dandole vaya, de que le avia de obedecer en todo, pues avia dicho lo mas, que era dezir su nombre, avia de obedecer en todo, pues todo era menos. Sintiò tato el demonio estas palabras, que diò muestras de querer llorar. Mas le obligò passar adelante, poniendole vnas reliquias, y rosario en la cabeça, y diziendo otros dos Sacerdotes el Cantico de *Magnificat*, cuyos versos parecian vnos dardos, que sacaban del intimo del coraçon las palabras. Si bien algunas vezes procuraba escaparse de la boca, y entonces le mandaba bolver con las palabras: *Adiuro te immunde spiritus, per Deum vivum, &c.* que se hallan al principio del Exorcismo tercero. Otras vezes la torcia la lengua, y la boca, y con dezirlo con imperio: *Serve nequam da linguam loco suo, & eam amplius retorquere non presumas*; y con llegar con los dedos primeros

Digitized by Google

nos à sus mexillas, diziendo: *In chamo, & fræno maxillas eorum constringes*, se bolvia el rostro en su natural postura. Finalmente viendo que el juramento era largo, dezia: *Ha visto tal retahila de cosas.* Aqui se advierta, que el Exorcista nunca permita, que el demonio en tiempo de los conjuros interrumpa los Exorcismos, con dichos, ò sofisterias impertinentes, porque por alli cobra nuevas fuerças, y el espiritu del Exorcista, ò se pierde, ò se enflaquece. *Qua propter*, dize doctamente el P. M. Raphael de la Torre, *q. 90. art. 2. Religiosus Exorcista non patietur demonem inutilia effutire. Caveat, que ne cum ea alios sermones misceat, nisi quos indixerit, ad dæmonis electionem necessarios, semper eum urgendo, vel lectione, vel præceptis*; y assi el Padre viendo que el demonio pretendia interrumpir el juramento que avia començado hazer, valiòse de la Estola, y diziendo vnas de aquellas amenaças: *Serve nequam tradat te Christus filius Dei tortoribus infernalibus, donec reddas obedientiam Sacerdoti eius Ministro.* Y dandola de beber, en nombre de la Santissima Trinidad, vn poco de agua bendita, con

vnos

Digitized by Google

vnos polvos de Agnus, ò cera bendita, y poniendo à su cuello las siete palabras, que dixo Jesu Christo en la Cruz, escritas en papel bendito (remedio espiritual *contra taciturnitatem*) como lo refiere Maleus Malef. *p.* 3. *q.* 15. & 16. acabò con èl, y era en esta forma.

Yo Satanàs, juro à Dios todo poderoso, y à la Santissima Virgen Maria, à S. Miguèl, y à todos los Santos del Cielo, y à vos Padre, que obedecerè en todo, que me han de mandar los Ministros de Dios, en su nombre, para honra suya, y libertad desta criatura: y si por ventura quebrantarè este juramento, quiero que Luzifer sea mi mayor contrario, y que se me acrecienten mis penas setenta vezes mas de lo que padezco. Amen Iesus.

Quando el Exorcista quiere obligar al demonio, à que haga este juramento en Latin, le irà diziendo en esta forma.

Ego N. iuro, & promitto tibi Sacerdoti, seù Ministro Christi, observare omnia illa, quæ præceperit mihi ex parte Dei, & Domini Iesu Christi, pertinentia ad honorem eius, y liberationem huius creaturæ. Et quod si in vllo de-

Digitized by Google

defecero ex his quæ tibi nunc promitto, ex nunc invoco ipsum Deum omnipotentem iratum contra me, qui tanquam vltor, & iudex periurij mei mittat Angelos suos, qui me expellant ex hoc corpore. Voco similiter Luciferum, quatenus cum omnibus furijs insurgat in me, & ducat in profundum inferni, Amen.

5 El saber si son muchos, ò pocos, y quantos son los espiritus, que estàn dentro del Energumeno, puede servir al Exorcista de estratagema, y ardid espiritual. Porque suponiendo, que ay demonios, vnos superiores à otros, enseñan graves Autores, que los que cayeron de mas alto lugar, y gerarquia, mandan à los inferiores, y tienen dominio sobre su operacion, y virtud en la aplicacion. *Mag. sentent. lib. 2. distinct. 6. Bonaventur. in 2. distinct. 2. quæst. vltim. & alij.* Y assi puede el Exorcista obligar à estos, à que manden à aquellos, y como son tan sobervios, à trueque de no perder nada de su poder, y derecho, suelen mandar à los suyos muchas cosas para su daño. Esto se viò en el

año

Digitized by Google

año 1605. en Roma en la Igleſia dedicada à los Santos Vincencio, y Anaſtaſio, junto al Tiber, que eſtando exorcizando à vna muger, preguntaron al demonio, quien era: y reſpondiendo, que era Lucifer, luego le dexaron, y buſcaron quantos endemoniados avia en Roma, que no eran pocos; y pueſtos delante, le apretaron al que eſtaba dentro de la muger, que era Luzifer, que mandaſſe à los demàs, que ſalieſſen; y aſsi lo hizo, y ſalieron todos. Deſpues le apretaron à èl à que ſalieſſe, con Exorciſmos terribles, haſta darle de cozes, diziendolè: *Super aſpidem, & Baſſiſcum ambulabis, & conculcabis Leonem, & Draconem*, con que ſaliò tambien de el cuerpo de la muger. Y aſsi ſe puede practicar lo miſmo, quando muchos eſpiritus, eſtàn juntos en el Energumeno, y obligar al que es cabeça de todos, à que mande à los demàs à que ſalgan, ò que eſtèn en priſion, en alguna parte del cuerpo, como en algun dedo de los pies, haſta que el Exorciſta les aviſe, y les intime diferente orden: aſsi lo vi practicar, eſtando en Amberes.

Eſta

Digitized by Google

6 Esta doctrina sirva tambien de advertencia general, que las vezes que el Exorcista dexa los Exorcismos para otro dia, mande al demonio, en virtud de Dios, que en el interin, no inquiete al enfermo, ni haga demonstracion alguna, hasta que buelva à conjurarle, señalandole algun dedo de los pies para su morada. Y si por ventura el demonio à quien exorciza es algun duende, que perturba, y alborota la casa, ò inquieta à sus moradores, le señale algun rincon del aposento, que le sirva de su infierno, y para mayor tormento.

7 Sabiendo el Exorcista, si son muchos, ò pocos, ò quantos son los espiritus, que estàn dentro del Energumeno, puede preguntar por sus nombres, como lo hizo Jesu Christo, que preguntò al demonio, *Marc.* 5. *Quod tibi nomen est?* Y respondiò el demonio: *Legio*, porque somos muchos. El demonio, à quien lançò el Religioso, de que he tratado arriba, dezia, que se llamaba, *Buenas noches*: Y assi como lo supo, le dixo, que le dexaria à obscuras, y que en aquella noche avia de salir, por

Digitized by Google

orden, y mandado de Dios. Y assi le sucedió, porque le apretò tanto con los conjuros, que en la Segunda Parte desta obra quedan ordenados, que llorò como vn niño, y dixo que le dexasse, porque queria salir. Y obligandole à que diesse señal, en confirmacion de la verdad, dixo, que debaxo de vna escalera estaban vnas alforjas con papeles de importancia, que avia hurtado, y escondido: lo qual todo era verdad.

8 Sucede alguna vez, que quando ay muchos espiritus en el Energumeno, que el gefe, ò principal dellos dize su nombre; pero dize, que los nombres de los demàs no se pueden saber; porque Dios no lo quiere, por ser muy sucios, y abominables: lo qual, aunque algunas vezes sea verdad, de ordinario es mentira. Por tanto, el Exorcista se lo mande en virtud de Dios, y si con todo esso no obedece, llame à alguno de sus compañeros, mandando, que diga su nombre; y para que no tenga miedo à su Principe, y superior, le puede ordenar, y mandar, que no le sea contrario, ni de estorvo. Y si por ventura el Exorcista no

Digitized by Google

no les puede sacar la verdad, èl mismo les ponga nombres ridiculos, v.g. al primer privado de su Principe, *Garabato*. Al segundo, *Carbonero*. Al tercero, *Cocinero de Accaronte*. Al quarto, *el Verdugo*, por la razon que despues dirèmos.

Si bien es verdad, que todo esto no es necessario, aunque vemos que algunos lo practiqué assi. Antes juzgo, que con semejantes renombres ridiculos, se detienen mas tiempo, y se hazen mas fuertes en su morada, y tambien estorva la devocion del Exorcismo, por dar ocasion à los presentes de mucha risa, y festejo, de que se huelga el demonio, siendo espectaculo digno de mucha compassion, y lagrimas, y refiere Ioan. Nider. *in formicario cap.* 11. que algunos Exorcistas, no han salido muy bien librados con dezir chanças al demonio, y entre ellos vn Religioso muy afamado en la Ciudad de Colonia; pues aviendo apretado con sus conjuros al demonio, le dixo que queria salir, y que le señalasse lugar adonde avia de ir, respondiòle: *In cloacam meam vadas*, y luego saliò el demonio muy

Digitized by Google

para su daño, porque queriendo ir de noche à los lugares comunes del Convento, le atormentò tan grandemente el demonio en aquellos lugares, que harto tuvo que hazer para defenderse, y escapar con la vida.

Fuera de que no leemos, que algun Santo en los Exorcismos aya vsado de epitectos, y renombres ridiculos para lançar al demonio, sino de palabras pesadas, y graves. San Bernardo solia llamarle, *Bestia fiera*: otros, *Dragon infernal*, serpiente, ladron, robador, como lo significa Prudencio, Poeta Christiano, con estos versos:

Intonat Antistes Domini: fuge, callide serpens.
Exue te membris, y spiras solue latentes,
Mancipium Christi, fur corruptissimè vexas.

Otros le dizen al oìdo del Energumeno aquellas palabras del Cantico de Moyses, *Deus qui te genuit dereliquisti, & oblitus es Domini Creatoris tui.* Que sin duda haràn mas mella, que otros muchos renombres, y epitectos ridiculos arriba referidos, y assi quando no quisiere el demonio dezir su nombre, le dè el Exorcista el de *bestia fiera*, *bestia cruenta*, *fer-*

Digitized by Google

Serpens tortuose, &c. encaminando todo su desvelo à que salga, diziendo con S. Pablo: *Præcipio tibi in nomine Iesu exire ab eo. Actor.* 16.

Tambien han de procurar que nadie pregunte al demonio en tiempo de los exorcismos cosas impertinentes, è inutiles, que no conducen à su expulsion. Porque esto es pecado venial, y aun hazerlo muchas vezes, y de ordinario, es mortal, porque à nadie, ni aun à los Exorcistas, se dà potestad para preguntarlas.

Empero para que con mas claridad se entienda este aviso, quiero brevemente traer aqui vnas reglas generales, que dàn los Autores; por donde se conozca, quando el Exorcista peca venial, ò mortalmente en hazerle al demonio preguntas, que no conducen para el conjuro.

Enseñan, pues, Thomàs Sanchez, Palao, y otros *l.* 2. *c.* 42. *n.* 25. que peca mortalmente el Exorcista quando pregunta alguna cosa por donde se teme, que el demonio ha de descubrir algun pecado oculto de otro. *Quia mortale est dare occasionem, vt proximus infametur.*

Digitized by Google

2. Peca mortalmente quando le pregunta algo, rogandole, y no mandandole: *Quia deprecatio est signum amicitiæ.*

3. Peca mortalmente quando le pregunta con fin de aprender algo dèl, porque es honrarle, y quererle tener por maestro, y seria como pedirle, y esperar dèl algun beneficio.

4. Peca mortalmente en darle firme credito, y certeza à sus respuestas, porque aunque se le puede dàr credito à las cosas que manifiesta, obligado con los conjuros de la Iglesia, mas no se debe, ni se puede dar à lo que èl espontaneamente dize, por no honrarle, y ser muy peligroso el creerlo.

Quinto, peca mortalmente, si mucho tiempo, ò muchas vezes le comunica, y trata cosas vanas, è inutiles. Porque realmente es señal de mucha aliança, y familiaridad, hablar con èl mucho tiempo sin necesidad, y aun gran peligro de que en sus respuestas mezcle algunos errores.

Dixe, *si mucho tiempo, ò muchas vezes*, porque preguntadole vna, ò otra vez por curiosidad

Digitized by Google

dad, *non deprecative, sed imperativè*, y sin darle credito, es muy probable, que es solo pecado venial, porque no es señal de singular amistad que le tenga con èl. Y aun mandarle que mueva vna piedra, estando en el Energumeno, segun el parecer de Caetano, no es mortal. *Quia ex imperfectione actus non excedit veniale*, 2.2.q.90.art .1.*in fine*, & *alij*.

9 Sepa tambien el Exorcista la causa, porque entraron en el Energumeno; para que sabiendola, y quitandola, si facilmente se puede, tengan menos poder, y sea mas facil el expelerlos. Iten en que hora, y porquè persona han de ser lançados; y què Santos sean sus mayores enemigos en el Cielo; y què espiritus les sean mas contrarios en el infierno; porque assi como suele el demonio, quando se vè apretado con los conjuros, llamar en su favor à sus complices, y padrinos, para tener mas animo, y valor con su presencia: assi debe el Exorcista, muchas vezes pedir socorro à estos Santos, contra el demonio: y tambien conjurar à los espiritus, que le son contrarios, à que le sean de estorvo en sus de-

Digitized by Google

signios, y mandar en el nombre de Dios à sus aliados, y padrinos, que se aparten de su lado, y de su compañia, para que assi pierda el animo; y al que tiene nombre de Verdugo, à que castigue al que no obedece. Lo mismo puede mandar à Lucifer, y las demàs potestades infernales à que atormenten en el infierno à los demonios, que se muestran contumaces, y rebeldes à los Exorcismos de la Iglesia: porque aunque todos sean amigos, y concordes en hazer daño à los hombres, ellos entre si tienen sus rencillas, y odios: de manera, que muchas vezes, para verse vnos vengados, se huelgan, de que por los conjuros les manden castigar à los otros; y que à titulo de ser verdugos, puedan tomar satisfacion de otros agravios. Es el infierno vna republica sumamente desordenada, llena de horror, y confusion: *Vbi nullus ordo, sed sempiternus horror in habitat.* Sus moradores no saben, que es caridad, y amor, y crece cada dia su impiedad, y tirania: *Superbia eorum, qui te oderunt ascendit semper.*

)(§)(§)(

§. II.

Digitized by Google

§. II.

Advertencia singular.

QUando el demonio, obligado con los conjuros, dixo su nombre, ha de procurar el Exorcista saber su significacion; porque el nombre que tiene, suele declarar su propriedad, ò natural condicion; ò por mejor dezir, el vicio, y pecado à que assiste, y preside: y assi puede obligarle, à que manifieste la propriedad de su nombre, ò el pecado, sobre que predomina, y reyna, para poder assi aplicar mejor el remedio con la virtud contraria. Porque si conoce, que predomina sobre la sobervia, puede valerse de la humildad, y obligarle à que se humille, y haga actos de rendimiento; no solamente el Energumeno, sino tambien el demonio, en las ocasiones que dictare la prudencia del Exorcista; porque escrito està: *In nomine Iesu omne genuflectatur cælestium terrestrium, & infernorum.* Lo mismo se advierta de otros generos de pe-

ca-

Digitized by Google

cados; *Apponendo singulis singula, & propria remedia.* A la torpeza de *Asmodeo*, demonio de la luxuria, la limpieza, y castidad de la Virgen, y Madre de Dios; ò la del Santo, que en el Cielo es su mayor contrario, &c.

2 Y para que no parezca lo referido dicho sin fundamento, quise traer aqui varios nombres, sacados de la Escritura, que expressamente lo declaran.

Algunas vezes le llama al demonio, *Belial*, que quiere dezir, *absque iugo.* Sin yugo, ò sin señor, y amo; porque todas sus ansias del demonio, se encaminan à querer ser libre, y no estàr sujeto à su Criador.

Algunas vezes le llama *Beelzebub*, que significa, *Vir muscarum.* Esto es, de las almas que pecaron, y dexaron à su verdadero Esposo Iesu Christo.

Otras vezes le llama, *Satanàs*, esto es adversario; porque siempre es contrario à nuestra salud, y bienaventuranza.

Otras vezes le llama *Behemot*, que quiere dezir, bestia, porque haze à los hombres semejantes à las bestias.

Otras

Digitized by Google

Otras vezes *Asmodeus*, demonio de fornicacion, y significa propriamente *Factura iudicij*; porque por semejante pecado, fue hecho el espantoso juizio sobre Sodoma, y las demàs Ciudades nefandas.

Otras vezes le llama *Leviatan*, demonio de la sobervia, porque tentò à nuestros primeros Padres de sobervia, y propriamente significa, *Additamentum*, porque les prometiò añadidura de Divinidad.

Otras vezes le llama, *Mammona*, que es demonio de la avaricia, y assi dixo Jesu Christo, *Matth. 6. Non potestis servire Deo, & Mammonæ.*

El nombre de demonio, *Dæmon*, significa, *Sanguinis sitiens*, porque tiene tanta sed, y procura con tanto anhelo los pecados.

El nombre de *diabolus*, se deriva à *dia*, *quod est duo*; y *bolus*, bocado; porque se come los dos bocados del hombre, cuerpo, y alma. Tambien significa, acusador, calumniador, y malsin; porque segun San Basilio, èl mismo es ayudador de nuestros pecados, y acusador, holgando con nuestra perdicion, y descu-

Digitized by Google

cubriendo nueſtras obras.

3 Conforme la doctrina referida, pondrè ſolo vn exemplo, para que los Exorciſtas la puedan practicar, y con el favor de Dios ſalir bien de ſus empreſſas. Y ſupongamos, que vn demonio dize, que es ſu nombre *Belial*, que quiere dezir, como queda aſſentado, *Abſque iugo*, demonio ſin carga, y holgazan, amigo de ſu libertad. Podrà el Exorciſta, por todo el tiempo de los conjuros, poner en los hombros de el endemoniado vn Crucifixo, para que le ſirva de yugo, y amenazarle, que no le ha de quitar, haſta que dè palabra de ir à buſcar ſu libertad, &c.

4 Pero dirà alguno, como al demonio, ſiendo eſpiritu, puede ſervir de peſo, y carga vna Cruz? Reſpondo, que eſta es vna pregunta, que muchos han hecho, pero ſin fundamento; porque es muy facil la reſpueſta. Porque aſſi como en opinion de Santo Thomàs, el fuego del infierno es fuego natural, y con todo eſſo, por ſer elevado por la virtud de Dios, cauſa ſu efecto en las almas, aſsi tambien las acciones naturales, como es el eſtar de rodillas,

Digitized by Google

llas, tener en los hombros la Cruz, &c. pueden elevarse en su tanto, por la virtud que tiene Dios comunicado à los Exorcismos, y por ordenar su Magestad, que tengan este particular efecto. Fuera, de que aunque fuesse verdad, que semejantes cosas naturales, no obrassen inmediatamente en las espirituales, como son los demonios; pero son bastantes para obrar *mediatè, indirectè*, ò *dispositivè*, por quanto indirectamente conducen, y disponen al Energumeno para la expulsion del demonio, como en otros exemplos de la ruda, y azufre bendito, &c. se conoce. Pero prescindiendo aora de opiniones, digo, que para atormentar al demonio, basta la aprehension, como tambien para atormentar tal vez en lo natural, basta vn infeliz, y desgraciado sucesso imaginado. Aprehende, pues, el demonio con aquella imaginacion tan viva, que por medio de la Cruz ha sido despojado el Limbo, el mundo redimido, y su Reyno perdido por su culpa, por aver sido causa, de que el Señor perdiesse en ella la vida: y esto es su mayor tormento, y muchas vezes por no sentirle, dexa la posada.

De

5 De aqui se infiere, que hazen bien los Exorcistas, que dizen al demonio los improperios, con que le hazen acordar de su felicidad antigua, repitiendo muchas vezes: *Quomodo cecidisti Lucifer, qui manè oriebaris? Factum est prælium magnum in cælo, &c.* Caiste lastimosamente de la mayor grandeza à los abismos del infierno, trocando tu hermosura en la mas fea, y abominable figura, que puede caer en pensamiento. Dezidme, quien ocupa tu silla, de que fuiste derribado? &c.

6. Otros mandan traer en su presencia azufre bendito, pez, y resina, para que advierta los tormentos que le esperan en el infierno, en castigo de su inobediencia, y rebeldia. Y tambien ponen delante la ruda, porque por su amargor que tiene, representa la amargura de la Pasion de Jesu Christo, con que el Demonio fue vencido, y atado su poder. Y tambien porque por razon de su frialdad ahuyenta à las serpientes, que representan al demonio; y es remedio contra la luxuria, pecado que mucho le agrada, por el daño que haze à los hombres. *Lupus in edictum Sancti Inquisit.*

p. 3.

Digitized by Google

p. 3. lib. 22. dist. 2. art. 2. diff. 3. & alij.

7 Otros le atan al Energumeno con vna Estola, y le dàn en las espaldas con vn cingulo con que se ciñe el Sacerdote quando dize Missa, en memoria del açote con que Jesu Christo echò del Templo à los que le profanaban; para dar à entender, que sus Ministros han de lançar los demonios de los cuerpos de los hõbres, porque escrito està: *membra vestra templũ sunt Spiritus Sancti.* Y piden à Dios que al passo de los golpes que le dàn, permita su Magestad, que al demonio se le acrecienten sus tormentos. Fuera de que como es tan sobervio, no puede sufrir, que le traten como à esclavo

8 Otros le mandan debaxo de sentencia, y pena de excomunion mayor, à que salga de los cuerpos de los hombres, à quien tan impiamente maltrata; porque el demonio, como tan sobervio, no puede sufrir semejantes amenazas. Pero se advierta, que quando en los Exorcismos se vsan de estas, y semejantes palabras: *Vos anathematizo, sub pœna excomunicationis vobis præcipio.* Vos excomunico, &c. se ha de entender, que

no

Digitized by Google

no se diferencian de los demàs conjuros, amenaças, y maldiciones de que vsa la Iglesia, porque como los demonios estàn fuera de el gremio de la Iglesia, no pueden ser propriamente descomulgados, como en la materia de las censuras queda latamente tratado.

9 En las vidas de los Santos Padres se lee, que vnos con dàr vna bofetada al Energumeno, lançaron al demonio, como lo hizo San Benito, y San Hurberto; otros con escupirle en la cara, para mayor afrenta, y desprecio del demonio. Y de San Teodoreto Archimandrita se lee, que aviendo à vna endemoniada dado con vna disciplina en las espaldas, la cogiò por los cabellos, y haziendola en la frente la señal de la Cruz, auyentò al demonio, como lo refiere Metafrastes en su vida.

De todas estas acciones puede tambien vsar el Exorcista con moderacion, para menosprecio, y mayor confusion del demonio, y para que no pudiendo sufrir estos oprobrios, que le hazen à su casa, dexe la morada.

Di-

Digitized by Google

Dixe *con moderacion*, porque si procediesse con imprudencia, castigando gravemente al Energumeno, no seria esto licito, pues no es justo, que el afligido pague sensiblemente lo que el demonio no siente, y solo se ordena para su desprecio, y vilipendio. Y es bien, que los Exorcistas avisen de antemano à los Energumenos, de que quando en tiempo de los conjuros vsan destos, y semejantes remedios, no es para atormentar à ellos, sino para confundir, y afrentar al demonio, y que ofrezcan todas estas acciones interiormente à Jesu Christo, acordandose de las salivas, bofetadas, y açotes, que le dieron en la Passion, por su rescate, y remedio.

Dirà alguno: el demonio es criatura de Dios, luego parece, que el Exorcista no puede vsar en los Exorcismos de semejantes baldones, improperios, y maldiciones. Respondo, que el Exorcista no maldice al demonio, como à criatura, y por odio, sino por amor de Dios, à quien se muestra rebelde, y por amor de la criatura, à quien tan gravemente aflige.

Digitized by Google

Finalmente viendo el Exorcista, que el demonio no quiere obedecer, puede tomar su nombre escrito en papel bendito, y quemarle en fuego tambien bendito, y promulgar contra èl sentencia, en la forma que despues diremos en el Exorcismo quinto: *Et vos Dæmones infernales festinanter irruite contra eum, & omnes illi faventes, eosque durissime mille milies magis solito cruciatibus cruciate, &c.* Porque aunque tienen todos los condenados el castigo proporcionado à sus culpas, y este no se minora, ni se acrecienta substancialmente, mas pueden acrecentarse sus penas accidentariamente, como se les acrecientan sus glorias à los Santos en el Cielo. Y suelen ser muy aborrecibles semejantes imprecaciones à los demonios, y estremecen al oir nombrar *Infernus, & mors missi sunt in stagnum ignis.* Y es bien que entiendan los ignorantes, que en tales, y semejantes ocasiones, no se vale el Exorcista de industria de otros demonios, ni los manda potestivamente, como lo hazen los encantadores.

DO-

Digitized by Google

DOCVMENTO QVARTO.

De las causas porque el demonio no sale algunas vezes con los Exorcismos.

AVNQVE es verdad, que de ordinario por virtud de los Exorcismos son lançados los Demonios de los cuerpos de los hombres, con todo esso enseña la experiencia, que algunos son tan tercos, que no ay arrancarlos, por mucho que se desvelen, y trabajen los Ministros de la Iglesia, y dà la razon vn Autor grave: *Quia quidam sunt quibusdam duriores, quia sunt ad substinenda opprobria, & verba divina contemnenda fortiores.*

Para mas luz, è inteligencia deste documento, hemos de suponer, que los conjuros, y mandatos de el Exorcista no tienen mas fuerça, que la que Dios les concede, y aunque bien puede su Magestad darle tal virtud, que à su mandato luego obedezca el Demonio; mas ordinariamente no lo haze assi, sino que le dexa en su libertad, y

Digitized by Google

alvedrio, como tambien dexa à los hombres en su obrar. Y como à estos embia muchas vezes varios avisos secretos, enfermedades, y trabajos, à que obedezcan, y cumplan con sus Divinos Mandamientos, assi tambien apremian al demonio por medio de los Exorcismos, agua bendita, reliquias de los Santos, y su Santisima Cruz, &c. à que obedezcan à sus Ministros. Empero si todavia se muestran rebeldes, dà à los Exorcismos vna fuerça particular, que los Teologos llaman *Vim coactivam*, como, y quando lo juzga convenir. Por esta razon debe el Exorcista no desmayar, y no mostrar señales de desconfiança en su contienda; pues estas le dàn nuevos brios al demonio, y le hazen mas insolente. Pida muchas vezes à Dios en su retiro, que le comunique su espiritu, y singular virtud, diziendo: *Domine Iesu Christe, Omnipotens aeterne Deus, qui dixisti Apostolis tuis, dabo vobis os, & sapientiam, cui non possint resistere omnes adversarij vestri, da mihi indigno famulo tuo peculiare auxilium, & virtutem tuam impartiri*

ri digneris, quatenùs loquar cum fiducia verba tua: & espiritu principali confirma me, quatenùs hunc dæmonem fidenter, & securus aggrediar, & ad lauden tui nominis profligare, & expellere valeam.

2 El Autor del *Flagellum Dæmonum* señala otras causas, y la primera, dize, es la poca fè de los circunstantes, y de los que llevan al enfermo: *Credo Domine*, dezia el padre del Lunatico del Evangelio, *Matt.17. adiuva credulitatem meam.* Y à los circunstantes dezia Jesu Christo, arguyendolos de su poca fè: *O generatio incredula, & perversa, quousque ero vobiscum?*

La segunda causa, son los pecados del Energumeno, y assi Christo nuestro Señor reprehendiò al Lunatico, porque como repara San Geronimo, el demonio avia entrado en èl por sus pecados. Y refiere Metafrastes *septimo Februarij*, que aviendo traido delante de San Parthenio à vn mancebo Energumeno, no le quiso librar, diziendo à sus padres: Dexadle, que sea atormentado. *Sinite, torqueatur, parricida est: parenti-*

Digitized by Google

bus vobis, sæpè molestus fuit, & quam: Videm optastis, iustam sustinet castigationem. Y Audoenus en el capitulo segundo de el libro segundo de la vida de San Eloy, dize, que aviendole rogado à que favoreciesse à cinquenta hombres, que todos estaban posseidos del demonio, dixo: Dexadlos, para que reconozcan por experiencia al que quisieron escoger, y servir con sus pecados. Sin duda conocian estos Santos, que los Exorcismos no les avian de aprovechar, y aunque avian librado à otros muchos, à estos no quisieron ayudar, aun rogados.

La tercera causa, la negligencia, y descuido de los que le asisten en aplicar los debidos remedios. De donde San Juan Chrisostomo dize, que les faltaba la oracion, y el ayuno: *Sine quibus non curatur illud genus Dæmoniorum.* Y aunque sea verdad, que estos requisitos de la oracion, y ayuno conducen grandemente para la expulsion de todo genero de demonios; mas principalmente se requieren, como lo siente el Abulense, y otros en la ques-

Digitized by Google

tion 177. sobre el cap. 17. de San Mateo, quando son lunaticos, ciegos, sordos, ò mudos, porque como reciben, y tienen mayor dominio, y potestad sobre semejantes Energumenos, consecutivamente se requiere mayor disposicion, y virtud en los Exorcistas, que los han de lançar; y la razon desta diferencia, dà con su acostumbrada erudicion el Padre Fr. Raphael de la Torre, *in* 2.2. *D. T. q.* 90. *art.* 2. *disp.* 9. *Quia sicut est in potestate Iesu, conferre gratiam ejiciendi dæmonia, quibus voluerit, & denegare quibus placuerit non dare: Sic placuit illi non conferre eam gratiam, neque fidem miraculum ad ejiciendum Dæmones lunaticos, surdos, ac mutos, nisi precedentibus oratione, & ieiunio. Hoc genuis Dæmoniorum non ejicitur, nisi in oratione, & ieiunio. Matth.* 17.

La quarta, alguna falta de fè en el Exorcista; y assi preguntado Iesu-Christo de sus Discipulos, porquè no se avia podido lançar aquel demonio, respondiò, *Propter incredulitatem vestram*, vuestra poca fè tuvo la culpa: de cierto os digo, que si tuvierades fè, como el grano

Digitized by Google

de moſtaça, y dixerades à eſte monte, que ſe aparte, ſe apartara, y nada os ſerà impoſsible. Sobre eſtas palabras, dize San Hilario: *Crediderunt quidem diſcipuli, ſed non erant in fide perfecti. Nam cum Dominus in monte moram faceret, cum alijs tribus, & illi cum turba reſiderent quidam torpor eorum fidem relaxaverat.* Son palabras dignas de ſer notadas de los Miniſtros de la Igleſia, pues les enſeña el cuidado que han de tener en apartarſe de la turba, y bullicio del mundo, para que no ſe les pegue nada de ſus reſabios.

La quinta cauſa es, porque quiere Dios, que ſe mueſtre, y ſe publique la virtud de otro Miniſtro. Aſsi leemos *in vitis Patrum*, que à los demonios, que no avia lançado San Antonio, los lançò San Pablo ſu Diſcipulo; y harà cuerdamente el Exorciſta, quando viere mucha reſiſtencia en el demonio, remitirle à otros Miniſtros, y Sacerdotes, *Pietate, & poteſtate Exorcizandi præditos*: por lo menos llamarlos para aſsiſtencia, y ayuda, confeſſando con humildad ſu poca virtud, y flaqueza: *Quia Dæmones facilius fugantur, odorem bu-*

Digitized by Google

humilitatis proferre non valentes.

Reconozcan los Exorcistas, que son tan solamente instrumentos de Dios, como en el documento primero, numero 3. queda asentado; y que no llega à mas su potestad de lo que Dios dispone, y que vsa de ellos, como, y quando quiere. *Non enim est volentis, neque currentis, sed Dei, quando vult, miserentis.* Esto tenian muy bien entendido los Santos, y lo saben muy bien los mismos demonios. A San Bernardo, aviendo embiado vn Energumeno al sepulcro, y reliquias de San Siro, le dixo el demonio por *menosprecio*, que ni *Sirulo*, ni *Bernardulo*, le avian de echar de su morada. Mas respondiò el Santo, que ni Siro, ni Bernardo le avian de echar, sino el Señor de todos Jesu-Christo. Que es vna razon, para que su fè, esperança, y confiança en Dios, anden siempre acompañadas con vna humildad profunda, y verdadero reconocimiento del Exorcista, buscando instantaneamente la mayor gloria de Dios, y el remedio de los afligidos. Fuera de que no ay cosa, que tanto ator-

Digitized by Google

atormenta al demonio, como la virtud de la humildad. Refiere Paladio, en la Hiſtoria de los Santos Padres *Sect.* 25. que llevaron en cierta ocaſion vn mancebo poſſeido del demonio à San Antonio Abad, y reconociendo el Santo, que era vno de los mas poderoſos, y que no le podria lançar; le llevò à vn diſcipulo ſuyo, de que ya hize mencion llamado Pablo el Simple, pero varon inſigne en virtudes: y dexandole en ſu compañia, ſe bolviò à ſu celda; y entonces Pablo valiendoſe de la virtud de la humildad, dixo al demonio: *Imperat tibi Antonius, vt egrediaris.* Antonio te manda, maldito eſpiritu, à que ſalgas deſta criatura de Dios: y viendo que eſto no baſtaba, ſe quitò el cingulo, de que andaba ceñido, y diò con èl en las eſpaldas de aquel mancebo: diziendo: *Dixit Abbas Antonius, egredere ab homine.* El Abad Antonio dixo, que ſalgas deſte hombre, y viendo que el demonio ſe moſtraba mas rebelde, dixo con vna ſanta ſimplicidad: *Aut exibis, aut abito, vt id dicam Chriſto, iſque faciet vt tibi fit væ*, aveis de ſalir, ò ſino voy para decirlo à Ieſu Chriſto, y eſte harà que te

Digitized by Google

te cueste muy caro, tu terquedad, y porfia, y poniendose el Santo sobre vna alta piedra orò de esta manera: *Tu vides Iesu Christe qui fuisti Crucifixus sub Pontio Pilato me non descensurum ex hac petra, neque vsurum, neque viviturum donec moriar, nisi me nunc audieris, & hunc demonem ab homine eiecteris, & spiritu immundo ipsum liberaveris*, y antes de acabar esta oracion, dixo el demonio: *Recedo, recedo, vi egredior, & pertirannidem expellor Pauli Simplicitas, & humilitas me expellit.* Voyme, y salgo de este hombre, para no bolverme jamàs; la simplicidad, y humildad de Pablo me embia à los infiernos; y vieronle todos sobre la tierra trocado en espantoso dragon, que se hundiò en el mar bermejo; para que se cumpliesse lo que dixo el Espiritu Santo: *Fidem, quæ demonstratur, iustus annunciabit, Proverb.* 12. *& super quem respiciam inquit Dominus, nisi super mansuetum, & humilem, & trementem verba mea. Isai.* 66. *Ruffin. lib.* 2. *cap.* 31.

De aqui se infiere, que aunque à los Exorcistas de la Iglesia, en su ordenacion, se les aya da-

Digitized by Google

dado igual poteſtad para lançar el demonio, por medio de los Exorciſmos; pero el vſo deſta poteſtad conſiſte en la voluntaria, y libera mocion de Dios, y gracia, *gratis data*, que ſe reparte, y concede como, y quando quiere, y la da muchas vezes à vnos mas que à otros, ò porque mejor ſe diſponen para recibirla, ò por los ſecretos juicios de ſu Divina providencia.

La ſexta cauſa es, querer Dios purgar el alma del pecador por eſte medio, y permitir que viva con eſta Cruz, para muchos merecimientos. Porque aunque por la penitencia ſe remita la culpa, no ſe remite de ordinario la pena que la correſponde, que forçoſamente en eſta, ò en la otra vida ha de acriſolar al alma, y por ventura quiere ſu Mageſtad trocarle la ſuerte, para que reconociendo con el Santo Job el toque de la mano de Dios pueda dezir: *Vitam, & miſericordiam tribuiſti mihi.*

Septimo, ſuele tal vez ſer la cauſa, la poca perſeverancia en hazer los Exorciſmos: y el determinar hazerlos por tiempo limitado. Avia en cierto Convento de Santo Domin-

go

go vn Religioso señalado en virtud, y pidieron al Superior, los padres de vn endemoniado, les hiziesse favor de embiarle, para hazerle los Exorcismos; y como estaba en vna Aldea, algo lexos del Convento, dixo el Superior que fuesse, y bolviesse dentro de dos semanas (como si los efectos de los conjurbs estuviessen vinculados al tiempo.) Avialo entendido el demonio, y se mostrò à su venida tan terco, y rebelde, que no le pudo el buen Padre sacar vna palabra por todo el tiempo de su tarea. Con que bolviò à su casa, para cumplir con la obediencia, dexando al demonio quieto, y sossegado en su morada.

ADVERTENCIA.

YO creo, que fuera de las causas ya referidas tambien desayuda tal vez al Exorcista la mucha ignorancia, no solo en el entender; sino tambien en leer los Exorcismos. Dixo vna vez el demonio à vn Clerigo: *Mandadme en Latin, que salga de esta moça, y luego saldrè.* Era arguirle de ignorante, y algo par-

Digitized by Google

parlero; y assi para que algunos de los Exorcistas poco despiertos puedan vsar decorosamente de su oficio, procurarán leer muchas vezes los Exorcismos, porque llegando el tiempo, y ocasion los puedan dezir desembarazados, y con devocion. Pero lo mejor es, que el que quiere exercitarse en esta obra tan meritoria, y agradable à los ojos de Dios, tome de memoria lo mas principal de los conjuros: que assi se lo encargan, quando le ordenan, y le entriegan el libro: Accipe, & commenda memoriæ, & habe potestatē imponendi manus super Energumenos, sive baptizatos sive Cathecumenos. Que con esta diligencia se hallarà mas desembaraçado, y mandarà al demonio con mas imperio, y espiritu. Y porque en este libro toparán muchas palabras Griegas, y Hebreas, que significan el nombre de Dios, y atributos de la Virgen, quise poner aqui su significacion, para que la entiendan, y las digan con mucha reberencia, è imperio.

Esta palabra, pues, *Hel*, significa Dios fuerte.

Eloim, y *Eloa*, significa lo mismo, que Dios.

Sabaot, Dios de los Exercitos, y Virtudes.

Elion,

Digitized by Google

Elion, Dios excelso.

Eserehehe, quiere dezir: *Qui est, misit me.*

Adonay, el Señor.

Ya, es la vltima sylaba del *Alleluya*, y compete al nombre de Dios.

Thetragramaton, es lo mismo, que *Iehova* entre los Hebreos, y significa, Dios inefable.

Saday, significa Dios del Cielo, y todo poderoso.

Agios, *Otheos*, *Isquiros*, *Athanatos*, significan Dios inmortal; Dios, y el Señor, à quien ha de obedecer, y reverenciar todo el infierno.

Sother, es lo mismo que Salvador.

Agla, quiere dezir, tu eres Dios, eternamente poderoso.

Homousion, quiere dezir, *Consubstantialis*, y se atribuye à Christo: *Quia est consubstantialis Patri, & Spiritui Sancto.*

Eheye, es nombre Hebreo, y significa la essentia simplicissima de Dios.

Alpha, & *Omega*, significa, *Primus*, & *novissimus.*

Em-

Digitized by Google

Emmanuel, Legislador.

Theotocos, significa la Madre de Dios, assi la llama San Damasceno, *lib.* 3. *cap.* 13. *Orthodoxæ fidei*, contra Nestorio, que impiamente negò, que avia sido Madre de Dios.

El que quisiere enterarse mas de la significacion destas, y otras palabras, vea à San Geronimo en la Epistola ad Marcellum *tom.* 3. *Epistol.* Galatino, contra los Hebreos. Arcangelo Puteus, y otros que tratan desta materia con singular erudicion.

DOCUMENTO QUINTO.

Del lugar, y tiempo, en que à los Energumenos se han de hazer los Exorcismos.

1. LOS Exorcismos siempre, y ordinariamente se han de hazer en la Iglesia, ò en algun otro lugar sagrado, porque allì los demonios temen mas las palabras sagradas, por ser casa de Dios. Si bien quando huviesse grave, ò vrgente necesidad, que dictasse lo contrario; licito es, y permitido, que se

Digitized by Google

se hagan en casa particular, con tal; que se aparten los niños, los muchachos, y mugeres, fuera de algunas, que fueren necessarias para assistencia, y ayuda de alguna muger, que se ha de conjurar. Tampoco conviene que assistan personas curiosas, mundanas, y vanas, conforme nos enseña Jesu-Christo. *Marc. 7. & 8. & Luc. 8.*

Y por la experiencia se ha conocido, que el demonio tal vez les suele afrentar, manifestando pecados ocultos de vnos, y otros. Sabiendo esto cierta persona, que queria en vna ocasion assistir à los Exorcismos, quiso confessarse antes de entrar en presencia de el demonio, y reconciliandose Sacramentalmente, aunque en lugar oculto, y distante; dixo el endemoniado (ò el demonio por boca dèl) *Ya se confiessa allà vno, que ha de venir por acà, para que yo no le afrente delante de todos, que por aì muchos se escapan de mi, porque es cierto, que de pecados confessados, ocultados con el sello secreto de la confession, no puedo yo manifestar, ni publicar cosa alguna.* Que es claro testimonio

Digitized by Google

de la virtud, y eficacia del Sacramento de la Penitencia, y aviso singular para personas vanas, y curiosas, y las que sienten en su conciencia algun pecado, con que el demonio les puede dàr en rostro. En confirmacion desta verdad refiere San Vicente Ferrer en vn sermon, que cierto cavallero, teniendo sospecha de vn agravio que le hazia otro amigo suyo, para enterarse de la verdad, le combidò à que fuesse à vèr los Exorcismos de vn endemoniado. Este, viendo que no se podia escapar por razon de alguna nota, se fue con èl: mas en el camino fingiò que tenia, que hablar en casa de vn gran señor, sobre vn negocio, y entrò para confessarse con el Capellan su conocido, y hallandole à caso en la cavalleriza, alli se confessò con èl, para entrar seguro en presencia del demonio; el qual, como le viò entrar en la Iglesia, dixo en Latin: *In stabulo decepiste me*, que quiere dezir: Hasme engañado en la cavalleriza, que por ser palabras tan indiferentes, tuvo menos que rezelar el zeloso cavallero, y el culpado mucha ocasion de mejorarse.

El

Digitized by Google

2 El Exorcista procure tener buenos testigos de sus acciones, ora se haga el Exorcismo en la Iglesia, ora sea en casa particular, y que sean personas graves, y virtuosas, principalmente Clerigos, Sacerdotes, y Religiosos, si es posible, los quales no solamente serán testigos, sino que tambien le ayudarán con sus oraciones, y buenos deseos, y sobre todo tenga cuidado, de no quedarse solo con el Energumeno, principalmente, si es muger, aunque sea muy anciana, y vieja, por evitar todo genero de sospecha; ademàs, porque el demonio suele algunas vezes embravecerse; de manera, que si no ay algunas personas, que detienen al atormentado, dificultosamente pueda ser conjurado; y estando el Ministro solo, podria ponerse en ocasion de algun peligro.

3 Preguntarà alguno, si los endemoniados han de ser exorcizados publica, ò ocultamente en la Iglesia, esto es, estando abiertas, ò cerradas las puertas? Resp. que acerca desto ay varias opiniones; pero à mi parecer (no aviendo algun inconveniente) mejor es exorcizarlos publicamente, dexando abierta la

Digitized by Google

Iglesia. Conforme el exemplo de Jesu Christo nuestro Señor, que lanzò los demonios, *Matth.17. Marc. 9. & Luc. 11.* en publico, y à vista de todos, fuera de que el Exorcismo es vn acto de los siete ordenes de la Iglesia nuestra Madre, que nada obra en oculto, y secretamente. Y suele acontecer, que muchos de los circunstantes, viendo el estrago que haze el demonio en las almas, quedan compungidos, y deseosos de enmendar la vida; otros engrandecen el poder de Dios, su bondad, y misericordia; finalmente, otros quedan mas confirmados en la Fè, &c.

4 Aunque este oficio de tan alta caridad, pueda, y debe exercitarse en qualquier tiempo, quando lo pidiere la necesidad del proximo; pero es mas à proposito la mañana, despues de dicho Missa en qualquier dia del año. Y enseñan graves Autores, que en las fiestas grandes, como son del Nacimiento de nuestro Señor, de su Resurreccion, Ascension, &c. en las fiestas de la Virgen, y Madre de Dios, y de los Apostoles, &c. se han de frequentar mas los Exorcismos, porque quanto son dias mas celebres,

Digitized by Google

bres, y festivos, se ha de esperar mas presto la victoria.

5 Son tambien para mi de mucha devocion todos los Lunes del año; porque este dia corresponde al segundo dia de la Creacion del mundo, en el qual, segun la opinion de los Hebreos, ha sido la caida de Lucifer; y como nota el Maestro Alonso de Villegas, en diversas Iglesias se tiene devocion de dezir Missa de los Angeles en los Lunes, como en alabança de los que permanecieron en el Cielo. Al escrivir esto, se me ofreciò vna duda; y es, qual sea la causa; porque hablando la Escritura de las obras de los seis dias, dize en cada vno de ellos, que viò Dios, que era bueno lo hecho, y no dize esto del segundo? Y dexando aqui varios pareceres de muchos Autores, yo digo, que puede ser, que no se diesse à este dia semejante titulo de bondad, por la maldad que en èl hizo Luzifer, y todos los que fueron de su vando. El Exorcista, pues, puede en semejantes dias poner delante al demonio su caida; y pues no mereciò en el segundo dia quedar en el Cielo, no serà justo, que

Digitized by Google

en el de Lunes, que le corresponde, quede aqui en la tierra, sino para su mayor tormento.

DOCUMENTO SEXTO.

Como el Exorcista ha de tener noticia de los engaños, y astucias del demonio.

1 AViendo dado instruccion en el Documento passado del lugar, y tiempo de los Exorcismos, aora trataremos de la astucia, y varios ardides, de que suele vsar el demonio, quando actualmente le exorcizan. Y primeramente se advierte, que tal vez suele dissimular, de que no està en el cuerpo del Energumeno; pues aunque el Sacerdote le exorcize, no responde, ni tiembla, siendo assi, que el temblar el Energumeno, suele ser la primera señal de su presencia. Y el principal motivo de este dissimulo, es, querer librarse por entonces del Exorcismo; y tambien para mostrarse valiente, y dar à entender, que el Exorcista no tiene que esperar en esta espiritual contienda victoria. Y quando le obliga por virtud de las palabras sagradas à tener reverencia, y temor, suele tener allà dentro su

Digitized by Google

su razonamiento con el Energumeno, sin querer que lo manifieste en publico. Y assi le debe amonestar el Exorcista à que le revele todo secreto, y lo que allà en lo interior le dixo el enemigo, para obviar à sus pravos intentos, y buscar en todo el remedio.

2 Otras vezes al començar los Exorcismos, tiembla todo, y con vozes espantosas, y aullidos, pretende estorvarlos, y tal vez con dichos ridiculos, y menos honestos, y con descubrir faltas, pecados agenos, entretener à los circunstantes, ò impedir la devocion, y atencion que pide tan alta empressa. Y assi debe el Exorcista luego atajarle, y mandarle en virtud, y nombre de Dios, y de su Hijo Jesu Christo, que se reporte, y calle. *Obmutesce maligne spiritus*, dixo vna vez vn Predicador desde el Pulpito al demonio, que estaba en vna muger, y empezaba à hazer ruido; y fue tan grande su compostura, y silencio, que causò à todos admiracion. Suele tambien querer interrumpir el Exorcismo con disputas, y questiones de los Mysterios de la Fè, y entonces le diga el Exorcista: *Quare tu ennarras iustitias meas*,

meas, & assumis testamentum meum per os tuum. Y teniendole sujeto, le preguntarà breve, y categoricamente, como en los proprios lugares dirèmos, y le obligarà à que responda con vnos, y otros conjuros; si bien no darà tan facilmente credito à sus respuestas, porque es padre de la mentira, sino que prudentemente las debe examinar primero, pidiendo el favor, y gracia del Espiritu Santo, *pro vera discretione spirituum.*

3 Algunas vezes suele el demonio fingir, que siente gravemente, de que el Sacerdote toque con sus manos à la cara, ò cabeza de la muger, y es su principal intento, solicitarle con semejante ardid, à que lo haga muchas vezes, para ocasionar, assi à la muger, como Sacerdote, algun torpe deleite. Por tanto ha de ser sumamente cauto, y provido, y acordarse, que los espiritus inmundos, mas temen la señal de la Cruz, que el tacto de la mano de vn Sacerdote. Mas si por ventura fuere necessario tocarla, sea muy de presto, teniendo la mente, y pensamiento en Dios.

4 Suele tambien el demonio al mejor tiempo

Digitized by Google

po del conjuro escaparse de la boca del Energumeno, en que hablaba, y baxar à lo retirado del corazon, ò otra parte del cuerpo, y causarle vn profundo sueño, mostrandole alguna vision fantastica de Christo nuestro Señor, ò de sus Santos, &c. para apartarle por esse medio de la verdadera devocion, y librar assimismo de los conjuros, y entonces debe el Exorcista perseverar con mas denuedo, diziendo vna, y otra vez: *Hora est iam nos de somno surgere*, y obligar al demonio, à que se buelva arriba con estas palabras, que son muy poderosas: *Ecce Crucem Domini fugite partes adversæ*, haziendo juntamente la señal de la Cruz sobre la frenta, ò cabeza de el enfermo, ò diziendo aquel Psalmo, que comiença: *Vsquequo Domine oblivisceris me in finem.* Y si por ventura en esta, ò en otra ocasion alguna no obedeciere, no debe el Exorcista facilmente desistir de su demanda; antes bien, con palabras, preceptos, y Exorcismos, importunarle, sin dexarle lugar de descanso, hasta descubrir alguna señal de la libertad que se pretende.

Es

Digitized by Google

5 Es tambien advertencia singular, para instruccion de otras personas, que suelen tener visiones, y revelaciones, de como el demonio suele aparecer à muchos en figura de Christo, para que le adoren, como à Dios; porque anda todavia con aquel barreno, de querer serle semejante: *Superbia eorum, qui te oderunt*, dize el Profeta, *ascendit semper*. Y para que nadie quede engañado por sus ilusiones, y pueda conocer, de si semejantes visiones vienen por arte de algun malo, ò buen Angel, quiero traer aqui algunas señales, y reglas, que les han de servir de luz, y norte para el desengaño.

Es, pues, la primera regla, que aunque el demonio se transfigure, y aparezca en especie de Christo Crucificado, de Nuestra Señora, ò de algun Santo, &c. si bien le miran, conocerán, que siempre trae consigo vna notable deformidad de vñas, y garras, ò cola grande, &c.

La segunda señal, es, que al principio de la vision, el demonio dexa al hombre contento, y alegre; y al irse, le dexa triste: y al contrario,

Digitized by Google

rio, el Angel bueno, con su venida le turba, como se refiere, *Luc. 1.* que apareciendo S. Gabriel à la Virgen: *Turbata est in sermone eius:* pero con su ida dexa al hombre lleno de gozo, y contento.

La tercera señales, que el demonio con su venida persuade, è induce al hombre à la culpa, y ruina que pretende. De esto estàn llenas las Coronicas de los Santos, y en nuestros tiempos apareciò muchas vezes à dos casados en forma de San Onofre, y persuadia à la muger, à que matasse à su marido, *& è contra.* Al contrario, el Angel bueno, no solo no induce à pecado, sino que aconseja la virtud.

La quarta, y vltima señal, de si quando la persona que tiene estas visiones, le dize alguna palabra sucia en oprobrio suyo, luego desaparece. Assi, diziendole Fray Rufino, como se lee en las Coronicas de San Francisco: *Abre essa boca, è hinchirtelahe de estiercol,* baxò de el monte donde estaba, derribando piedras, y peñascos. Al contrario, los Santos no se dàn por agraviados: y dixo Christo nues-

Digitized by Google

nuestro Señor à la Santa Madre Teresa, que no tuviesse pena, porque la avian mandado, que le hiziesse higas en su presencia.

6 Algunas vezes suelen los demonios, saliendo de los cuerpos de los Energumenos, mostrarse, y aparecer en figura espantosa de varios animales, y otras cosas terribles, aunque no sean vistos de los circunstantes. Y si algun curioso quiere saber, de que manera esto sea posible, respondo, ser esto muy facil. Porque estas apariciones pueden ser solamente imaginarias, por mover el demonio la sangre, y los humores del hombre, y formar alguna imagen, que le representa, y esta, por ser vision imaginaria, solo aparece à quien se haze la vision, como se colige en la de los Profetas.

Segundo digo, que aunque no fuessen semejantes apariciones meramente imaginarias, bien se compadece, que puedan aparecer visiblemente en cuerpos formados; porque los Angeles, assi buenos, como malos, tienen tanta potestad sobre los cuerpos, que tomen, como las almas de los Bienaventurados

Digitized by Google

dos tendràn despues del dia del juicio, sobre sus cuerpos proprios. Y assi, como enseña *Santo Thomas in 4. dist. 44. q. 2. art. vlt.* que estarà en la voluntad de los Santos dexarse vèr, ò no vèr, y mostrarse à pocos, ò à muchos, en corta, ò grande distancia, por estàr toda la accion de los cuerpos en la voluntad del alma, desta suerte puede el demonio, y el Angel bueno aparecerse à vno, ò à muchos, ora sea de cerca, ora de lexos. Todo esto queda confirmado con el exemplo del Angel, que se mostrò à Daniel tan solamente. Y *Actor. 9.* Christo Señor Nuestro ya glorificado, se mostrò à Pablo, y los que le acompañaban, quedaron atonitos, y pasmados: *Audientes quidem vocem, neminem autem videntes.* Con esto quedarà satisfecho el curioso, y los ignorantes enterados de los ardides, que suele armar el demonio, para engañarnos.

FUNDACIÓN SIMARRO BIBLIOTECA

DO-

MADRID

Digitized by Google

DOCUMENTO SEPTIMO.

De la pureza de conciencia, que ha de procurar tener el Energumeno: y de los remedios espirituales, que le debe aplicar el Exorcista.

1 EL Exorcista no solamente es Ministro de la Iglesia, sino tambien Medico del alma; y assi debe juntamente saber aplicar al Energumeno los remedios, y quitar los estorvos, ora sean extrinsecos, ora intrinsecos, que pueden en alguna manera retardar el logro de sus fatigas Y porque las tres Virtudes Teologales son muy aceptas à Dios, debe aconsejar al afligido, à que mucho se exercite en ellas, dando gracias, y recibiendo con el Santo Job este trabajo, de la mano del Señor, y pidiendole, no le castigue, conforme merecen sus culpas, sino segun su piedad, y misericordia. Y quando por ventura se dilatare su remedio, reconozca ser la voluntad de Dios, que lo ordena, y dispone todo, para bien de sus criaturas, y que nos embia los trabajos, segun la medida de nuestras fuer-

Digitized by Google

fuerças. Exercitese, mientras durare el suyo, en obras de verdadera caridad, para con Dios, y los proximos, y sea solo su conversacion, y trato con personas virtuosas, y amigos de Dios, como le aconsejan Casiano, Lactancio, y otros Santos Padres, y frequente muchas vezes el Sacramento de la Confesion, con verdadero dolor, y contricion de sus pecados, y el de la Comunion, con debida humildad, y reverencia: *Magis nãque, ac magis*, dize Casiano, *coll.7.cap.30. Inimicus insultavit obsesso, cum eum à cœlesti medicina viderit segregatum, tantoque dirius, ac frequentius attribulavit, quantum eum à spirituali remedio longius senserit abdicatum.* Y para esso mandarà el Exorcista al demonio, que no le ponga obstaculo, y que le dexe con sus lucidos intervalos, para semejantes ocasiones. Por medio de este Sacramento curò San Bernardo à muchos, y entre otros librò à vna muger de Milàn, añadiendo al darla la Comunion: *Adèst inique spiritus summa potestas, in eius virtute tibi præcipio, vt ab hac eius ancilla egrediaris, Bonevalensis, lib.2.cap.3.*

2. Ademàs de los remedios ya referidos, es

Digitized by Google

es tambien de mucha importancia el sacrificio de la Missa, que procurará oir cada dia, exercitandose juntamente en santas, y devotas meditaciones, ayunos, y otras obras de piedad, y misericordia, que son sumamente provechosas, como se colige: *Matth.* 17. *&* 20. *Marc.* 9. *Tob.* 6. *&* 8.

3 Procurará tener continuadamente en la boca, y corazon el dulcissimo Nombre de Jesus, y de su bendita Madre, y Virgen Maria, el de su Angel de Guarda, y de otros Santos Patronos, y Abogados suyos, y hazer muchas vezes la señal de la Cruz, y santiguar con ella todas sus obras, y acciones, porque es muy admirable su virtud, y remedio eficacissimo contra el demonio, como se colige en el *lib.* 3. *cap.* 7. *de los Dialogos de S. Gregorio, y en la vida de S. Bernar. lib.* 2, *cap.* 2. *&* 3. *y de otros Santos Padres.* Con estas, y semejantes diligencias perderá el miedo, y amenazas del enemigo, acordandose de las palabras de Isaias, *cap.* 8. *Timorem eius, ne timeatis, neque paveatis, Dominum exercituum ipsum sanctificate, ipse pavor vester, & ipse terror vester.*

Es

Digitized by Google

4 Es tambien eficàz remedio, tener en casa alguna vela bendita, y encenderla en ocasion, quando el demonio se embravece, ò le causa algun alboroto: adornar el aposento con palmas, y ramos benditos, y vsar de ordinario de sal, de pan, y de agua bendita. Refiere la Santa Madre Teresa en el *cap.* 31. de su vida, que muchas vezes ha tenido experiencia, que no ay cosa con que huye el demonio mas que con el agua bendita; y que estando vna vez dèl gravemente atormentada, la echò àzia donde estaba, y en vn punto se fue, y se la quitò todo el mal. Es singular advertencia para el Exorcista, que obligue tal vez al Energumeno à que al tiempo de los Exorcismos, con su misma mano se eche à sì mismo y se santigue con el agua bendita

5 Tendrà el Energumeno mucha veneracion, y confianza en las reliquias de los Santos, en los Agnus, y otras cosas sagradas, que por consejo de su Confessor, ò del Exorcista, ha de traer consigo; tambien en las nominas, y oraciones santas, y aprobadas; con tal que no vaya mezclada con ellas alguna superstician, ò

Digitized by Google

pacto implicito con el demonio, como latamente diximos en la Practica de Curas, y Confessores, *tr.* 2. *cap.* 1 §. 6. y juzgo, que si ay en el mundo alguna nomina licita, y que sin escrupulo se puede traer, es la que se sigue: *Iesus Christus. Maria Virgo Mater Dei, Kyrie eleyson, Christe eleyson, Kyrie eleyson, Pater noster, Ave Maria, Credo in Deum.* Que se escriven todos enteros, hasta el fin, y en papel bendito, en el nombre de la Santissima Trinidad, y harà bien el Energumeno en rezarlas cada dia, y aun muchas vezes al dia con Fè, devocion, y confianza en Dios, que le ha de oìr, y vsar con èl de misericordia. Esto digo, no porque juzgue, que estas oraciones de suyo tengan mas virtud, que otras, como en otra parte queda declarado, sino porque el *Pater noster* es la oracion que Christo nuestro Señor enseñò, que dixessemos, quando huviessemos de pedir algo. Y en el *Credo* està recopilada toda nuestra santa Fè, sin la qual, ninguna oracion, ni otra obra puede ser àDios agradable. En la oracion del *Ave Maria* ponemos à la Virgen glorioſa por nuestra interceſſora, que es la persona mas acep-

Digitized by Google

acepta à Dios, de todos quantos Santos ay en el Cielo. Y en el nombre de *Jesus*, quedan depositadas tantas virtudes, y gracias, como lo testifica el Evangelio.

6 Tambien ha enseñado la experiencia, que vale mucho, y es de gran remedio la intercesion del glorioso Patriarca S. Joseph; pues es sabido, que pocos años ha sucediò el caso, que aora referirè por extenso, porque puede servir de practica para el Exorcista.

En vna Villa principal del Obispado de Cuenca avia vna muger, que estaba endomoniada, y avia mucho tiempo que padecia aquel trabajo. Un dia tomò el Cura Sobrepelliz, y Estola, y el Manual, y començò à conjurar al demonio, que en aquella ocasion estaba muy furioso, y yendo con el conjuro adelante, le mandò en el nombre del Señor declarasse por què causa avia entrado en el cuerpo de aquella muger, y el demonio respondiò: Helo de dezir claro? Y el Cura le mandò se lo dixesse al oido, y segun la cosa fuesse, la dixesse, ò la callasse. Y aviendole entendido, le dixo: Si esso es para gloria de Dios, te mando lo digas cla-

Digitized by Google

ro. Obedeciò el demonio, y dixo: Entrè en esta muger por vna maldicion, que le echò su padre. El Cura, y los que alli se hallaron, sabian, que avia mucho tiempo, que su padre no la hablaba, y estaba muy enojado con ella, porque se avia casado contra su voluntad, perdiendole el respeto, y la obediencia. Cessò por entonces en el cõjuro; y pues avia entrado aquel demonio por maldicion, para que salieſſe, parecia necessaria la bendicion. Y assi hizo buscar à su padre, le pidiò se la echaſſe; y este convencido de la razon, dixo, que lo haria. Y por ser ya tarde, ordenò, que por la mañana al amanecer estuvieſſe en la Igleſia, se dixeſſe Miſſa por ella, y se trataſſe de su remedio. Hizose assi, y acabada la Miſſa, estando con ornamento Sacerdotal, dixo à la muger, que hincada de rodillas, pidieſſe perdon à su padre por la inobediencia, que contra èl avia tenido. Hizolo con notable sentimiento, y lagrimas, y con las miſmas la perdonò el padre, y la echò su bendicion.

Hecho esto, mandò el Cura al demonio, que subieſſe à la cabeza de la muger, y vinieſſe de

Digitized by Google

de rodillas, adonde èl le esperaba, arrimado al Altar. La primera accion que hizo, despues deste mandamiento, fue arrojar con mucha furia en el suelo vn Rosario, que tenia en la mano; el Cura le mandò, lo alçasse, y besasse; assi lo hizo con grande repugnancia, y con las rodillas por el suelo llegò adonde estaba el Cura; el qual començò à conjurar al demonio. Entre otras deprecaciones que tenia el conjuro avia vna Letania de Santos extraordinarios, fuela diziendo el Cura, respondiendo los que estaban presentes. Llegò al Señor San Joseph, y respondiendo, ruega por ella, alçò la voz el demonio, diciendo: Ya salgo, y daba grande priessa à querer salir; el Cura le replicò, que no le avia de dàr licencia, sin dar primero señal conocida: Dame tiempo para buscarla, dixo el demonio; el Cura le señalò por tiempo mientras dezia vn Credo rezado. En este medio todos los presentes llamaban muchas vezes à S. Joseph, pareciendoles que sus intercessiones echaban aquel demonio. El Cura iba diziendo el Credo, y apenas avia llegado à la mitad dèl, quando dixo el demonio, que ya tenia la señal.

Digitized by Google

Levantò vn poco de la Alba el Cura, y mandòle, que la echaſſe por la boca, ſin hazer daño, y al punto echò vn alfiler grueſſo de la largura del dedo pequeño de la mano, y con eſto ſaliò, dexando à la muger medio deſmayada, y ſin fuerças, y echandola agua bendita, bolviò enteramente en ſu acuerdo, y quedò libre. Quien no conocerà por eſte maravilloſo ſuceſſo, quan poderoſas ſon las interceſsiones del ſeñor San Joſeph contra eſta beſtia ſobervia, y arrogante? Pero què mucho que el demonio tiemble, y obedezca al que glorioſo, y triunfante reyna con Chriſto en el Cielo? Pues del miſmo Chriſto nos dize el Evangeliſta San *Lucas* 2. que le eſtaba ſujeto, y le obedecia en la tierra: *Et erat ſubditus illis.*

7 El Exorciſta ha de procurar ſaber de ſi el Energumeno es bautizado, ò por ventura ſe ayan dexado en el Bautiſmo las ceremonias ordenadas por la Igleſia. Y ſi conſtare que no fue bautizado, ò que le dexaron los Exorciſmos, debe ante todas las coſas diſponer que ſe hagan. Lo miſmo digo, ſi ſe conoce, que no ha recibido el Sacramento de la Confirmacion; por.

Digitized by Google

porque mucho vale contra los ardides, y assaltos del demonio, como lo advierte Lactancio, *lib.4.divin.inst.cap.27.& alij*. Pues en el Sacramento de la Confirmacion recibe el Christiano fortaleza, para confessar la Fè de Christo, y se arma para la pelea espiritual, en que los tres enemigos del alma, el mundo, la carne, y el demonio le combaten.

Dixe, si constare, porque no aviendo certeza, ni duda probable, no es licito intentar alguna novedad, solo por las sospechas, y leves congeturas.

8 Si el Energumeno por ventura hizo algun voto, que no aya cumplido, procure el Exorcista, que le cumpla lo mas presto que pudiere, y aun puede nuevamente, con el consejo del prudente Confessor, ò Exorcista, hazer algun voto; con tal, que sea conforme su estado, condicion, y posibilidad facil de cumplir; porque se lee en las Historias Ecclesiasticas, que semejantes votos, han sido de mucha vtilidad, y provecho.

9 Importa mucho, que no solo el Energumeno, sino tambien sus parientes, y todos los

Digitized by Google

que tienen cuidado dèl, tengan viva Fè, y confiança en Dios, y con la misma le lleven à su Ministro, como Christo nuestro Señor lo pide. *Matth.*17. y *Marc.*9. y tenga tambien el Exorcista cuidado de examinar, si por ventura en su alma queda algun pecado oculto, ò por lo menos algun mal afecto à las culpas passadas, ò cosas terrenas; y assimismo al tiempo de los Exorcismos, debe el Energumeno quitarse todo genero de ornato, y asseo superfluo, y con muy grande humildad considerar, que està en presencia de Jesu Christo, procurando tener el corazon libre de los cuidados del mundo, y atentamente rogar à Dios, con el Sacerdote, y considerar algun passo de la Vida, y Passion de nuestro Salvador.

Refiere Ludovico Blosu en el *cap.*21. de los dichos de los Padres, que el mismo Señor Jesu Christo dixo en espiritu à vn amigo suyo, que qualquiera persona de buena voluntad, que con humildad, y diligencia se ocupa (como es razon) en leer, ò meditar su Sagrada Passion, sacaria de aì varios provechos. Y los que conducen para nuestro intento, son dos principales,

Digitized by Google

les, que aqui ſe ponen, conviene à ſaber, que cobra tanto animo para reſiſtir à ſus enemigos, que no podràn dèl llevar triunfo, ni honra ninguna. El ſegundo, que ninguna coſa le negarà de las que le pidiere con veras, que ſea razonable, y conveniente.

Diga muchas vezes con el corazon, y el penſamiento à Dios: *Bonum mihi, quia humiliaſti me: Cor contritum, & humiliatum Deus non deſpicies.* Y pidiendo que le ſirva eſte trabajo para muchos merecimientos, dele juntamente infinitas gracias, repitiendo muchas vezes: *Dios Santo, Santo fuerte, Santo è inmortal, ten miſericordia de mi.* Que aunque ſean palabras tan breves, comprehenden la inmenſidad de la ſantidad eſſencial ſuya. Santo es en la creacion, en el govierno, en la redencion. Santo en la gracia, en la miſericordia, en la juſticia: Santo en el Cielo, en la tierra, en el infierno. Santo glorificando los Angeles, juſtificando los hombres. Santo, caſtigando los demonios. Santo antes de los ſiglos. Santo en el tiempo. Santo en la eternidad. Santo el Padre engendrando. Santo el Hijo engendrado. Santo el Eſpiritu San-

Digitized by Google

Santo, procediendo del Padre, y del Hijo. Santo, Santo, Santo es el Señor Dios de los Exercitos, llena està la tierra de su gloria. No ay cosa mas glorioſa para Dios, que esta repeticion fiel, devota, y perpetua, ni cuchillo mas riguroſo para el demonio, como se colige en el *cap.* 119. del Prado Espiritual.

Valgase tambien de la interceſsion de la Virgen, y Madre de Dios, ſingular protectora, y Abogada de los afligidos, diziendola: *Madre de toda piedad, acordaos, que mientras que el mundo es, no ſe ſabe, que ayas dexado ſin conſuelo, à quien llegò à pedirosle, que ſe ha oìdo jamàs dezir, que quien llegò à vueſtros ojos con miſerias, dexaſſe de ſalir de vueſtra preſencia, ſino remediado, y aſsi confiado en vueſtras piadoſas entrañas, y liberal condicion, me arrojo à vueſtros pies, no querais, ò Madre del Verbo, y palabra eterna deſpreciar mis palabras, y ruegos, ſino oyeme propicia, otorgad lo que con lagrimas de mi coraçon te ſuplico.*

Con esta oracion, como lo refiere el Padre Euſebio Nieremberg, alcançò el Venerable Franciſco Saleſio vitoria contra vna gra-

Digitized by Google

viſ-

vissima tentacion del demonio, y los Energumenos pueden tambien esperarla.

DOCUMENTO OCTAVO

De las cosas que ha de observar el Exorcista, antes, y despues de salir el demonio del Energumeno.

1 QUando el Exorcista advierte, que el demonio se rinde, y que ha de salir por el poder, y orden de Dios, le ha de mandar, que al salir no haga daño al cuerpo criado de Dios; sino que le dexe sano, libre, y desembarazado, para servir, y glorificar à su Señor; y que dè vna señal de su partida, y de los demàs compañeros suyos, porque suelen algunos dellos quedarse, y ocultarse por algun tiempo, con tal maña, que queden burlados los Exorcistas. Y assi no quedaràn seguros, hasta que estèn enterados, y satisfechos, que el enfermo està totalmente libre. Y consiguientemente, no le desamparen tan presto, acordandose del aviso del Salvador, *Luc.* 11. de como el demonio suele armar otros lazos, para poder entrar de nuevo en su morada, acompañado con

Digitized by Google

con otros, y muy peores. Y de aqui proviene, que el hombre yà libre, ſuele muchas vezes ſentir mayores tentaciones, que quando eſtaba poſſeido del demonio. Y aſsi el Exorciſta le ayudarà, aviſandole, de que eſtè ſiempre en vela, y ſe exercite en buenas obras, y frequente à menudo los Sacramentos de la Confeſſion, y Euchariſtia, y que en todas ſus tentaciones, y ahogos, acuda à tomar conſejo del prudente Confeſſor.

2 Antes de ſalir el demonio, le debe mandar el Exorciſta, que vaya derechamente al lugar, que Dios le tiene deſtinado para ſu infierno; porque por falta deſta diligencia, ſuelen muchas vezes quedarſe en los veſtidos, ò cabellos del Energumeno. Y aſsi refiere el Padre Geronimo Mengus, que aviendo cierto Sacerdote lançado vn demonio de vna doncella, para aſſegurarſe de ſu ſalida, llamò al dicho Padre, el qual quedaba con algunos recelos, por cauſa de ciertas mueſtras, è indicios, y aviendo con Exorciſmos, y amenazas procurado ſaber la verdad, tomò con las dos manos los cabellos de la doncella, y mirandola à la cara, el de-

Digitized by Google

demonio con gran sutileza la desviò del rostro del Padre; y viendo esto, le amenazò con muy duras, y pesadas palabras, y respondiò el demonio: *Yo me estaba escondido en los cabellos desta mala muger, y tu has sido tan malo, que con tu astucia, y maña me has hecho descubrir.* Con que causò gran risa en los circunstantes.

3 En confirmacion de todo lo dicho, dirè lo que me ha referido persona, à quien se puede dar todo credito; y es, que aviendo el demonio en cierta ocasion dado señal, y palabra de salir para tal dia, y hora señalada; aconteciò, que al tiempo de llegar la hora, fue forçoso al Exorcista acudir à vn negocio de importancia, aunque breve, y al bolver à sus conjuros estaba el Energumeno (que era vn soldado) muy alegre, y contento, porque dezia, que estaba libre, y en señal de agradecimiento, le ofrecia vnos doblones. Reportòse vn poco el Exorcista, y mirandole à la cara, reconociò de la turbacion de los ojos, que aun no estaba libre, y que era ardid del demonio, que pretendia engañarle. Esto digo, para que vean los Exorcistas, y Ministros de la Iglesia, quan

quan desinteressados se han de mostrar; y què cuidado que han de tener para no fiarse en leves conjeturas. Y que si tienen solo la mira en Dios, y bien de las almas, no permitirà nuestro Señor, q̃ se vean burlados en tan alta empressa.

4 Suele el demonio muchas vezes, quando se vè obligado à salir, persuadir al enfermo, de que nunca ha sido posseido del demonio, y esto para disminuir la gloria, y bondad de Dios, y menospreciar la virtud, y eficacia de los Exorcismos de la Iglesia, y para que sea ingrato à los beneficios de Jesu Christo, y à los cuidados, y los desvelos de sus Ministros. Y assi el Exorcista le amoneste à que estè muy agradecido à Dios, y no dè credito à los engaños, y mentiras del demonio, que viendose confundido, y avassallado por la virtud de Christo, procura abatir su Magestad, y poder. Del modo de dar gracias despues de alcançada la victoria, tratarèmos en su proprio lugar.

5 Preguntarà alguno en que forma, y manera suele el demonio salir de los cuerpos de los hombres? Respondo, que de varias maneras, como la experiencia lo ha enseñado; porque

Digitized by Google

que algunas vezes sale por la boca en forma de vna llama de fuego ; otras vezes en forma de ayre, de avejas, ò hormigas. Algunas vezes sale por los oidos, y los Energumenos le sienten salir del corazon, del estomago, y otras partes del cuerpo: *Etiam per se eessum*, en forma de vna pelota. Algunas vezes por las narices, en forma de gotas de sangre, y de otras maneras, que el prudente Exorcista à su tiempo podrà conocer. Empero no les darà tan facilmente credito, sin hazer primero experiencia con los Exorcismos, y otros remedios de la Iglesia, de la verdad del suceso, y considerar atentamente, si en el Energumeno no ayan quedado algunas de las señales antiguas.

DOCUMENTO NOVENO.

De los remedios contra los maleficios, y hechizos, y como podrà el Exorcista curarlos.

§. I.

1 AViendo hasta aqui tratado de los Energumenos, y de los que estàn posseidos del demonio, tratarèmos en este Documento

Digitized by Google

cumento de los que estàn enfermos por hechizos, y encantos del demonio. Y para mayor inteligencia, hemos de suponer, que el demonio puede por permisiòn de Dios atormentar al hombre en dos maneras, conviene à saber, *præsentialiter*, y *potestativè*. Atormentale *præsentialitèr*, quando segun su alvedrio vsa de sus miembros, assi interiores, como exteriores, con que el enfermo viene à estar juntamente possseido del demonio. Atormentar *potestativè*, es, quando mediante algun hechizo, por razon del pacto hecho con vna bruja, ò hechizero, assiste, y atormenta al enfermo.

2 Esto presupuesto, hemos de averiguar las señales, de donde se le colige, que alguno està solamente hechizado; y otro, hechizado, y endemoniado juntamente. Y aunque es verdad, que varios Autores discurran en esta materia largamente, yo me contentarè con referir las que trae el Sacerdotal Romano: es, pues, señal conocida, que vno està hechizado, quando al enfermo se le ha trocado el color natural en pardo, y color de cedro, y tiene los ojos apretados, los humores secos, y al parecer, todos

Digitized by Google

dos sus miembros ligados, &c. Mas las señales ordinarias de que vno está juntamente posseido del demonio, son vn apreton del corazon, y boca del estomago, pareciendole que tiene sobre èl vna bola. Otros sienten vnas picaduras, como de aguja en el corazon, y suele ser tan grande el tormento, que parece que se le comen à bocados, y lo mismo suele suceder en otras partes del cuerpo. A otros les parece, que à la garganta se les sube, y baxa vna bola, y algunas vezes no pueden retener nada en el estomago de lo que beben, ò comen, para sustentar la vida. Finalmente la señal mas cierta de lo referido, es, quando los medicamentos de la medicina nada aprovechan, como se viò en aquella muger, à quien sanò Jesu Christo, *Luc.* 13. aviendo tenido por espacio de diez y ocho años vn espiritu de enfermedad: *Spiritum infirmitatis.*

3 Sabidas las señales referidas, debe el Exorcista tratar de aplicar los remedios; y aunque es verdad, que suelen ser muy dificultosos, como la experiencia enseña, he procurado hazer particular estudio, de traer aqui los mas

Digitized by Google

practicos, y eficaces de que han vsado varones graviſsimos. Afirma, pues, el Padre Geronimo Mengus en ſu Manual de Exorciſtas, que deſpues de aver aplicado al enfermo los remedios ordinarios de la medicina, importa grandemente acudir à los eſpirituales de el alma; conviene à ſaber, à los Sacramentos de la Igleſia; y aſsi exortarà el Exorciſta al enfermo, à que ſe confieſſe con mucho arrepentimiento, y dolor de ſus culpas, y reciba à nueſtro Señor con humildad, y reverencia, pidiendo à ſu Mageſtad (pues le puede ſanar) le dè la ſalud corporal, ſi conviene, para bien del alma, reciba el Sacramento de la Confirmacion, ſino eſtà confirmado. Oyga Miſſa los dias que pudiere con devocion, y las mande dezir por ſu remedio, como, y quando pudiere, valgaſe del agua bendita, de las reliquias de los Santos, de la ſeñal de la Cruz, de los Cirios benditos, de la oracion, ayuno, y limoſna, de la interceſsion de la Virgen, y Angel Cuſtodio, y otros Santos del Cielo, &c. y hechas eſtas diligencias, mande, que le muden toda la ropa que tiene en la cama, y deshagan los colchones,

Digitized by Google

nes, y almohadas, limpien la lana, &c. porque suelen en ellos, por arte del demonio, estàr escondidos los maleficios, y instrumentos de los hechizos, agujas, fruta, figuras de cera, plomo, &c. Y assi refiere el dicho Padre, que aviendo mandado hazer lo mismo, estando en la Ciudad de Regia en el año de 1575. se hallò en la cama de vna señora nobilissima, desauciada de los Medicos, entre otras cosas, vna imagen de plumas en forma de hombre, con su cabeza, manos, piernas, y brazos, de que todos quedaron sumamente admirados. Trataron luego de quemarlo todo en el fuego bendito, y de aplicar à la enferma otros remedios espirituales de la Iglesia; y dentro de pocos dias se levantò buena, y sana, con grande admiracion de los Medicos, y sumo contento de todos, de su casa, y familia.

4 Lo mismo sucediò en el año 1582. en la Ciudad de Bononia con vn varon gravissimo, y Eclesiastico, que viendo que no aprovechaban los remedios de la medicina, y que su enfermedad iba creciendo cada dia, tuvo rezelo de algun hechizo; y aviendo manda-

Digitized by Google

do, por consejo de su Confessor, hazer las diligencias ya referidas, se hallaron varios instrumentos, que tambien se quemaron; y viendo que no hallaba la mejoria que se esperaba, otra vez mandò abrir los colchones vn mes despues, y sucediò lo mismo, y aun varias vezes en el menguante de la Luna. La razon de renovarse tantas vezes estos instrumentos, es, porque viendo los hechizeros, y brujas, que hallandose, no tiene fuerça su hechizo, procuran para salir con sù depravado intento, muchas vezes renovarlos. Mas para obviar à sus desinios, tomarà el Exorcista oro molido: incienso, mirra, sal, oliva, cera bendita, y ruda, cada vno bendito, con su particular bendicion; y aviendolos mezclado, pondrà en cada esquina de la cama, despues de limpia vn poco, bendiciendola tres vezes con la señal de la Cruz, à honra de la Santissima Trinidad. *Ita Hieron. Mengus, qui suprà.*

5 Deste remedio se puede vsar tambien contra los Demonios Incubos, y Sucubos, y traer de las cosas benditas, yà referidas, vn breve al cuello. A muchos ha dado que pensar, como el

Digitized by Google

el demonio, que es puro espiritu, se haze Incubo, ò Sucubo, siendo assi, que el pecado de la luxuria, consiste en la carne, *& spiritus carnem, & ossa non habet?* y responden graves Autores, que no lo haze èl por sentir algun deleite, sino para que el hombre ofenda à Dios mas gravemente; pues este pecado, fuera de ser de luxuria, es tambien sacrilegio, por el comercio que se tiene con el demonio. Y aunque sea assi, que aya muchos exemplos de los que voluntariamente se dedicaron à este abominable vicio, suele tal vez el Demonio perseguir à otros, contra su voluntad, y consentimiento. Assi se lee de vna persona Religiosa, à quien el demonio en los dias mas festivos, y celebres del año hazia violencia con tal arte, que quedaba totalmente inmobil en orden al sentimiento; pero libre en orden à la voluntad; demanera, que padecia sin consentir, para mayor merecimiento. Hizieronse muchas diligencias para su remedio, lloraba amargamente sus culpas, valiase del Sacramento de la Confession, y de la sagrada comunion, del agua bendita, del ayuno, de la salutacion Angeli-

Digitized by Google

gelica, de los Exorcismos,&c, visitaba lugares sagrados, repartia limosnas à los pobres, resignavase con humilde reconocimiento en las manos de Dios; hizo mudança de aposento, y celda, &c. que son remedios todos ordenados para semejantes trabajos, y no le aprovecharon, por permision, y secretos juizios de Dios. Esto digo, no porque no se ayan de aplicar de ordinario, *quod enim vni non prodest, causa aliqua subsistente, non propter hoc sequitur, quod alteri non proderit.* Pues semejantes cosas, ya referidas, y por la Iglesia benditas, tienen muy grande virtud contra el demonio.

Refiere Cesario en su Dialogo, que cierta señora ahuyentò el demonio *incubo*, con hazerle la señal de la Cruz, y tomar agua bendita. Y viendo que despues bolvia, empezò à rezar con devocion el *Ave Maria*, y desapare ciò como vn rayo; y aviendo hecho vna Confesion verdadera, quedò en adelante totalmente libre.

Tambien refiere de otra, que ni con la confesion, ni con otro exercicio espiritual, pudo librarse de tan mal lado: y solo con dezir

por

Digitized by Google

por consejo de vn varon Religioso: *Benedicite* la dexò el demonio.

En tiempo de San Bernardo, fue vna muger en Aquitania gravemente tentada del demonio, la qual pidiò algun remedio del Santo. El qual la diò su baculo, diziendo, que le fixasse en su cama, y que hiziesse el maligno espiritu lo que pudiesse. *Et faciat malignus espiritus, quod potest*; y de aì adelante no se atreviò à entrar, en su apossento; sino que de lexos la amenazaba, que en yendose San Bernardo, la avia de bolver à perseguir, sabiendo esto el Santo, mandò juntar mucha gente del pueblo, para que con velas encendidas fuesse à la casa de la muger; y el Santo en presencia de todos descomulgò al demonio con sus aliados; y le mandò que no entrasse mas con ella, ni con otra alguna. Y desta suerte quedò libre de tan gran trabajo.

Preguntarà alguno qual sea la causa, de que este genero de demonios, persigue mas à las mugeres, que à los hombres, y responden graves Autores, que como el hombre de ordinario excede à la muger en el entendimien-

Digitized by Google

miento, y discurso de la razon, aborrece mas presto, y vivamente semejante torpeza. Y Guillelmo Parisiense, advierte, que entre las mugeres, son mas perseguidas las que ponen mucho cuidado en componer la cabeza, y con el demasiado aliño de sus cabellos pretenden enlaçar à los hombres, &c. *Incubi*, dize, *Plus vexare videntur mulieres, & puellas pulchros crines habentes ideo qua aut cura aut ornatui crinium incumbunt huiusmodi, aut quia peregrinos viros inflammare cupiunt vel consueverunt aut quia in eis inaniter gloriantur, aut quia divina bonitas hoc permittit vt terreantur mulieres viros inflammare per ea, que etiam dæmones inflammare viros volunt.* A estas tales fuera de los remedios ya referidos puede aconsejar el Exorcista, que en señal de mayor arrepentimiento, hagan cortar el cabello, y sus trencillas, y las ofrezcan en la Iglesia à alguna Imagen de devocion.

§. II.

1 Quando el demonio atormenta al enfermo, no solo potestativamente, sino tambien

pra-

Digitized by Google

præsentialiter, fuera de los remedios ya referidos, debe el Exorcista aplicarle los que están destinados para los Energumenos, de que ya tratamos arriba, con los Exorcismos de la Iglesia.

2 Finalmente, para que en todo se busque el remedio, bien es, que todo quanto come, ò bebe el enfermo, y se le aplica por medicina, se bendiga con particular bendicion, que pondremos despues en su proprio lugar, conforme el consejo del Papa Adriano I. que dize assi: *Elementa quoque, tàm ea, quæ prædiximus, quam cætera divinis apta vsibus, & humanis necessaria infirmitatibus sacrate infirmos curate, & cætera quæ ad vos pertinent diligenter perficite.* Y es tambien doctrina general, para aliviar, y socorrer al Energumeno: pues le puede ser de gran provecho.

3 Preguntarà alguno, si serà licito (no aviendo aprovechado los remedios hasta aqui referidos) acudir à vn hechizero, à que deshaga el hechizo, con otro? Resp. que Pedro Aureolo, y Angelo en su Suma defienden, que si, fundandose, en que es licito para buen fin vsar de

la

Digitized by Google

la malicia de persona, que està actualmente expuesta para cometerla, al modo que se puede pedir prestado al vsurero, que està expuesto para dar à vsuras. Mas la sentencia comun es la contraria, y la que se ha de seguir *in praxi*; porque *non sunt facienda mala vt inde eveniat bona.* Y el que pide al hechizero, que deshaga vn hechizo con otro, es causa moral de vn acto intrinsecamente malo, como es el hazer vn pacto nuevo con el demonio, con que se responde à la sentencia de Angelo, porque el pedir prestado al vsurero que està expuesto de suyo, es bueno, pues puede dar prestado sin vsura, y sin cometer pecado; mas el hechizero, en quitar vn hechizo con otro, no solo peca mortalmente; sino que el acto *taliter est flagitiosus, per se, vt non sit ab eo separabilis malitia, & consequenter nequit ab alio induci, etiamsi sit paratissimus.* Lo mas que se puede hazer es, y es cosa licita, pedirle al hechizero, y aun con amenazas obligarle, à que deshaga el maleficio, quando para ello tiene medios licitos, aunque aliàs se sepa, que no ha de vsar sino de ilicitos: *Hoc enim ex sua malicia veniet. Dian. & alij.* Y que de

Digitized by Google

de ordinario tenga para ello medios licitos, lo enseña la experiencia; porque el deshazer el hechizo, no es otra cosa mas, que descolgar, desenterrar, ò quemar los instrumentos.

DOCUMENTO DEZIMO.

De las causas porque nuestro Señor permite que aya endemoniados.

VIsto hemos hasta aqui el estrago que haze el demonio en las almas: y siendo assi, que es verdad Catholica, que no puede entrar en el cuerpo de vn hombre, ni aun menear la hoja de vn arbol, sin la voluntadde Dios; y que en la tierra de los Gesarenos, le pidiò licencia para entrar en vna piara de animales inmundos, causa grande admiracion, y espanto, ver, de que tantas vezes permite su Magestad, tenga mano el demonio para vsar de tan grande tirania con el hombre, siendo, como es, quanto al alma imagen suya, y quanto al cuerpo mejor, y mas perfecto, que quantas criaturas descubre la redondez de la tierra. Que el demonio desee estàr en los cuerpos humanos, y tenga razones para soli-

Digitized by Google

licitar semejante morada, bien se entiende; pues es tanta su codicia de tener honra divina, de ser reverenciado, y temido, que mil siglos ha que trata de hablar en idolos, y oraculos; y es tanto su odio contra Dios, que como no puede vengarse dèl, desea vengarse en su imagen, y retrato. Pero que Dios se lo permita, y el *porque*, trae à muchos suspensos, y perplexos.

A esta duda dàn varias respuestas los Santos, y primeramente dizen, que permitiò su Magestad, de que en el tiempo de la venida de su Hijo al mundo, huviesse muchos endemoniados, para confirmar al hombre en la Fè, de quien era; pues invocando su nombre, dexaban mal de su grado los demonios los cuerpos, en que moraban; y vna de las causas, porque en estos nuestros siglos permite nuestro Señor que los aya, creo ser la principal, querer manifestar la virtud que tiene comunicado à sus Ministros, para convencer à los hereges, que niegan los Exorcismos.

Otros viendo, que vn cuerpo endemoniado en esta vida, es retrato de lo que passa en la otra, dàn por razon, que Dios lo permite, por dar;

Digitized by Google

darnos vnos assomos de las penas del infierno, y dexarnos vnas sombras de los mismos demonios, que allà atormentan, para que ya que no los podemos vèr la cara, saquemos temor de sus efectos, y nos sean ocasion muchas vezes de librarnos del infierno.

San Juan Chrisostomo en el *lib. 3. de Providentia*, dize, que los permite Dios, para dexarnos vn tesoro de paciencia. Y San Agustin, escriviendo à vn Religioso endemoniado, le dize: Permitia Dios su tormento, para exercitarle su paciencia, y para que el mismo demonio labrasse la corona de su gloria. Pero la causa mas ordinaria suele ser los pecados del hombre, acudiendo à esso la justicia divina, y permitiendo, que pues no quiere servir à vn Dios tan bueno, sirva à vn demonio tan cruel, y fiero tirano. En tiempo de San Cypriano huvo algunos endemoniados, que merecieron este castigo por aver dexado la Fè: y otros porque avian recibido los Sacramentos: principalmente, el de la Eucharistia indignamente: los pecados de extraordinaria torpeza suelen tambien ser causa d este trabajo como consta 1. *Corinth. c. 5.* tambien

Digitized by Google

bien las blasfemias contra Dios, y sus Santos; como se viò en Alexandro, y Himeneo, 1. *ad Tim.* 4. y en confirmacion de esto, dize Cesar Baronio *tom.* 7. acerca del año del Señor, 630. *Eò tempore creari quidam in domo cuiusdam prendentes eo prolapsi sunt vt in Virginem Deiparam convitia, & execrationes iacerent; horum reliqui illico à malis spiritibus arrepti pœnas dederunt.*

Suele tambien el demonio, apoderarse de muchos por la notable ignorancia, y descuido que tienen de saber las cosas necessarias, *necessitate medij, & præcepti*, para salvarse, y assi algunos dizen, que en las Montañas de Asturias ay muchos endemoniados, assi hombres como mugeres, que han vivido, y viven tan agrestes, como animales brutos. Y aun suelen ser causa de este trabajo las maldiciones ordinarias de los padres à los hijos, como hemos visto arriba. Y se lee en la vida de San Zenovio Martyr, que teniendo vn hijo suyo vna muy grande calentura, le diò vna noche tanta priessa por agua, que rabiosa la madre, le dixo: *El diablo te entre con ella.* Y sucediò assi. Dios nos libre à todos, y plegue à su Magestad, ordenar algun

otro

Digitized by Google

otro castigo, en pena de los pecados, que cada dia se cometen: *Ne tradas bestijs animas confitentes tibi*, dize David, adonde entiende à los Babilonios tan fieros, y crueles, como bestias: Pero con mas razon le podemos pedir, no entregue las almas, que confiessan su Fè, y professan su Santa Ley à las bestias infernales los demonios, sin comparacion mas fieros que los Babilonios, y todos los tiranos de el mundo.

Preguntarà alguno, si en alguna ocasion es licito pedir à Dios, que nos embie este trabajo, y permita, que seamos tentados de el demonio, entrando en nuestros cuerpos? La razon de dudar es, porque es licito pedir à Dios algun mal de pena, para exercicio de la virtud de la paciencia, y este trabajo es pena, luego se puede pedir.

Confirmatur. Refiere Sulpicio en la vida de San Martin, que cierto Ermitaño pidiò à Dios, que entrasse en su cuerpo el demonio por algunos meses, por tener el peligro de vn pecado de sobervia, luego, &c.

Respondo, que esto no es licito, sin especial re-

Digitized by Google

revelacion de Dios; porque à eſte trabajo, y pena ſe ſiguẽ muchas vezes graves culpas, como de blsfemia, reniegos, &c. que ſe atribuyen al demonio, y en parte al Energumeno, quando no reſiſte con la voluntad: luego el que deſeaſſe ſemejante pena, deſearia tambien regularmente todas las coſas, que de ordinario la ſiguen, principalmente ſi reconocieſſe que avian de ſeguir, &c.

Y à la confirmacion ſe reſponde, que algunos varones que deſearon, y pidieron para sì eſte trabajo, ò tuvierõ revelacion, que no avian de correr peligro en orden à las ofenſas de Dios: ò ſino la tuvieron, ſe dexaron llevar de vn zelo, ſin ſabiduria, y prudencia.

Aviendo viſto haſta aqui las razones que tiene el demonio, para eſtar en los cuerpos humanos, y las que ay, de que Dios ſe lo permita, falta por averiguar, porque el demonio tal vez entra en los cuerpos de los animales brutos, pues en orden à eſtos animales, no tiene ojeriza, ni odio, como le tiene para con el hombre?

Reſpondo, que como deſpues mas latamente dirèmos, la entrada del demonio en los animales

males brutos, no la ordena para atormentar à ellos, sino para hazer daño al hombre en sus bienes, y haziendas, ò para engañarle, y armarle algun peligro, como le armò à nuestros primeros Padres en la serpiente. Y por ventura intentò engañar à vn Pontifice, aviendo entrado en vn papagayo, que le era de gran gusto, por su donaire en el hablar. Pues preguntandole vn dia: *Quid cogitas?* que piensas loco? Respondiò el papagayo: *Cogitavi dies antiquos & annos æternos in menti habui.* Lo qual, oyendo el Pontifice, temblò, y reparando que la respuesta no podia ser sino de algun demonio que estaba en èl, luego le mandò ahogar: de los remedios, acerca de los animales enfermos por hechizo, dirèmos en su lugar.

DOCUMENTO UNDEZIMO.

En que se trata de la Practica de los Exorcismos en tiempo de tempestades, y trabajos de la Langosta, &c.

1 PAra conjurar los nubladòs, el granizo, y pedrisco, ordenò nuestra Madre la Iglesia vn Exorcismo, que hallarà el

Digitized by Google

Exorcista al fin del Breviario Romano, que puede bastar para pedir à Dios, se sirva de templar su enojo, y para que no nos castigue por medio de alguna tempestad, como instrumento de su divina justicia, que ofenden cada dia nuestras culpas, y demasias.

2 Pero para que los Exorcistas tengan mas à mano todos los Exorcismos que tocan à su oficio, añadirè aqui en su proprio lugar vno particular, y creo que tambien ha de agradar, por ser ajustado para la ocasion. Y por aver visto, que muchos se engañan en entender, que el demonio engendra el nublado, y que viene en aquellas nubes, causando toda la tempestad de truenos, y relampagos; es menester, que entiendan todos, que proceden de causas naturales, como largamente lo enseña Aristoteles en los Meteoros. Y assi no hazen bien muchos ignorantes, que al levantarse vna tempestad, luego suben en la torre, ò lugar eminente, para conjurar al demonio, y echarle de sobre la Ciudad, ò Lugar, y de sus terminos. Pues es cosa constante, que los Angeles, assi buenos, ò malos, no son causa eficiente de la tem-

Digitized by Google

tempestad porque no tienen potestad sobre los cuerpos naturales, para engendrar, ò corromperlos, para aumentar, ò alterarlos; solamente los pueden mover de vn lugar à otro, *a pplicando activa passivis*, &c. y esto no permite Dios, sino raras vezes, porque quiere, que las criaturas hagan sus movimientos, comunmente, y por regla ordinaria.

3 Mas dado caso, que por nuestros pecados permitiesse nuestro Señor, y lo ordenasse assi para castigarnos en los frutos de la tierra, conforme el *Psalm.77. Misit in eos iram indignationis suæ indignationem, & iram, & tribulationem, immissiones per Angelos malos.* Embia Dios su ira sobre algunos, por mano de Angeles malos. Debe el Exorcista acudir à los Exorcismos permitidos.

4 De aqui se infiere, que los Curas, y Clerigos de Aldeas, por aver algun nublado, no necesitan de hazer luego sus conjuros, sino es quando tuviessen muy suficiente razon para pensar, que vienen demonios en èl, por las razones ya referidas; ò fuesse la tempestad tan grande, que juzgasse ser necessario pedir à Dios

Digitized by Google

misericordia,y socorro,por razon del peligrō, y daño que amenaza à los campos. Y serà mejor entonces acudir à la Iglesia, y abrir con mucha reverencia el Tabernaculo del Santissimo,de manera,que se parezca la Custodia,ò el Ara del *Corpus Christi*,poniendo dos velas encendidas à los dos lados,y à la parte del Evangelio abierto el Missal,por las imagenes,*Te igitur*,tocando juntamente la campana, para que algunos devotos del lugar acudan,y le ayuden con sus ruegos, y oraciones devotas, sin que sea necessario salir fuera de la Iglesia, para hablar con la nube, porque con mayor devocion,hablarán con Dios dentro de la Iglesia, que no fuera.Si bien confiesso,que en muchas partes,donde ay Exorcista señalado,no queda contento el vulgo,sino le vèn en la puerta de la Iglesia,ò cementerio, con su Sobrepelliz, y Estola,echando agua bendita, y enseñando à las nubes la Cruz.

La causa porque al levantarse las tempestades, se tocan las campanas, es, porque los demonios temen mucho su sonido, y tanto, que oyendolas,echan à huir,como lo testifican mu-

Digitized by Google

muchos, y graves Autores: *dæmones, mulieres quasdam ducentes audito campanæ sono, ante diluculum, eas deseruerunt*, dize Durando, de *Ritibus Ecclesiæ lib. 1. cap. 2.* y Martin Delrio *lib. disquisit. cap. 2. sect. 3.* dize assi: *Idem fatentur maleficæ, si, quando à dæmone ad Conventus feruntur, signum campanæ audiatur, confestim baiulos spiritum onus in solum deijcere, & fuga trepidos delabi.* Y mas abaxo dize, que se bendicen las campanas, y que se las pone nombre de algun Santo: *Vt frangore suo spirituales hostes torreant, & repellant.*

5 En algunas partes se practica, en los meses de Abril Mayo, y Junio, quando suelen naturalmente engendrarse los nublados, y truenos, tocar la campana despues de medio dia, à que venga la gente à hazer oracion à la Iglesia, mientras dize el Sacerdote la Passion de nuestro Señor Jesu Christo, pidiendo à Dios, que guarde los frutos de la tierra, y es prevencion loable para tenerle propicio, y solicitar su piedad, que guarde al lugar, y sus terminos de algun temporal, y suceso no esperado.

El Padre Martin Delrio *lib. 6. Mag. disq.* avisa

Digitized by Google

à los Curas, y Parrocos que en la Primavera, y Otoño ſuban muchas vezes à la torre de la Igleſia por las mañanas, y bendiciendo los campos, y terminos de la Parroquia echen agua bendita por el ayre, y por la tierra. Porque eſtas diligencias anticipadas, y prevenidas ſon las que ſe logran, y aprovechan, y la ocaſion perſeverante puede mucho con Dios. En lo qual fuera de hazer caridad, y bien à todos ſus feligreſes, no perderàn nada; pues tambien ſe acrecentaràn ſus rentas, y frutos, aunque no lo han de hazer por eſte fin, que es muy baxo.

6 Son muy dignos de reprehenſion los que en los Exorciſmos vſan de gracias, y donayres; y aun no contentos con eſto ſe alaban, y jactan que eſtà en ſu mano echar la tempeſtad donde quiſieren. Coſa, que aunque no la dixeran tienen los labradores tan creida, que en el punto, que les viene algun trabajo de piedra, ò granizo, afirman que el Cura de tal lugar les echò la nube, ò tempeſtad, acuſando de camino la negligencia, y tardança de ſu Paſtor, y no es eſto el menor de los trabajos, que padecen los Curas en las Aldeas.

Es

Digitized by Google

Es menester ſaber, y enſeñar à todos, que los que vſurpan el oficio de Exorciſtas, y dizen que à ſolo ellos le compete por gracia particular, ò don de Dios, y que para conjurar tienen mas virtud natural, ò ſobrenatural que los demàs, de la miſma orden, y grado, ſon ſoſpechoſos de pacto con el demonio. Y la experiencia enſeña, que vſan de ſu perſticiones, y vanidades, y otras acciones ridiculas, condenadas por graves Autores. Suelen andar cargados con cartapacios de Exorciſmos, y ſoleciſmos, y los acreditan con ſus viſages, y varias figuras para robar los pueblos, y aun los amenazan, ſino ſe lo pagan largamente, de deſtruir las viñas, y haziendas, y ſiendo muchos dellos vnos idiotas, deſacreditan à los Sacerdotes honrados. Vno deſtos en cierta ocaſion, para quitar el pùlgon de las viñas, vſaba de los Exorciſmos, que pone el Manual en la adminiſtracion del Sacramento del Bautiſmo, y dezia entre otras formulas con bravo higado, como lo dezian los labradores, admirados de ſus facciones: *Nec te lateat Sathana, imminere tibi pœnas, &c.* Y *ergo maledicte diabole recognoſce ſententiam*

tiam tuam, &c. Y esto dezia, hazia *mutatis mutandis*; pero *non mutabat mutandæ; sed abutebatur non mutandis.* No avia leido à Martin Delrio, que *libr.3. disq. Mag. part.2. quæst.4. sectio.8.* dize: *Exorcismos, & Ecclesiasticas depulsiones animalium probari quos publicus Ecclesiæ vsus recepit, & approbavit, non quoscumque privati comminiscuntur. Hodie in Ritualibus Romanis habemus texpressas formulas, quas omnes sequi deberent; possunt & vti tutò proprijs Diœcesium, quæ à Sede Romana approbatæ: Imno sine peccato vti illis possunt, etiamsi non sint expressè approbatæ, nec à viris doctis, & pijs in dubium vocatæ, nec apertam vanitatem præseferant.*

§. II.

De los conjuros de la Langosta, del Pulgon, y otros animales que infestan los campos.

1 ACerca de los conjuros de la Langosta, Pulgon, Orugo, y otros animales nocivos, necesitan tambien de su enseñanza los Exorcistas, para que acierten en todo en su ministerio; y no sean ocasion de mayor trabajo, en vez de echar semejantes ani-

ma-

Digitized by Google

males de los terminos del lugar, por vsar de medios ilicitos, y supersticiosos, contra el orden, y vso de la Iglesia, que es pecado grauissimo.

2 Los remedios licitos, y verdaderos contra todo genero destas sauandijas, pueden ser espirituales, ò naturales. Entre los naturales, el mas eficàz es, hazer de noche por los campos muchas hogueras de fuego; porque las Langostas como son amigas de luz, se acogen à sus llamas, con que se acaban muchas.

3 Los remedios espirituales son el agua bendita, ruegos, y conjuros santos, que estriuen en la diuina bondad, y misericordia, y sus santas palabras, è institucion de la Iglesia. Esto digo: porque ay algunos, que suelen descomulgarlas, y formar contra ellas cabeza de processo, con sus procuradores de vna, y otra parte, para alegar cada vno su derecho; y despues de muchas demandas, y respuestas, fulminan sentencia de descomunion mayor, para que las Langostas se aparten de los terminos del lugar, como si tuvieran libre alvedrio, y fuessen capaces de las Censuras, que ordena la Igle-

Digitized by Google

Iglesia, para reducir à los hombres contumaces à su obediencia. Son ceremonias supersticiosas, que introduce el demonio para engañarlos, como lo advierte Delrio, *lib. 6. disq. Mag. c. 2. q. 3. sect. 3. per totum, & alij*, y basta que el Santo Oficio de la Inquisicion aya prohibido el vsar de semejante processo, con lo qual se quita toda question.

Y no importa dezir, que se han visto efectos admirables por medio destos conjuros, porque el demonio viendo la superstition, y desvario desta gente, oculta, y secretamente con remedios naturales haze huir la Langosta, pues como tan gran filosofo conoce la virtud de las causas, y aplicando *activa passivis*, las haze producir sus efectos.

4 Otro remedio, y de que ordinariamente se vsa, es mandar dezir algunas Missas en el campo sobre los terminos de los lugares atribulados, con vna Conmemoracion de San Gregorio Obispo de Ostia, que en vida, y despues de muerto, ha sido siempre aventajadamente señalado, y propicio en remediar estos males. Lo que tambien importa mucho, es, que los

Digitized by Google

los Curas, y Clerigos, con mucha gente del lugar salgan en Procesion, y bendigan los campos en los meses de Março, Abril, y Mayo, para que nuestro Señor, por su divina bondad, los conserve, y libre destos animales, que tan lastimosamente abrasan sus frutos. Esto he visto practicar en Flandes, y Alemania, adonde raras vezes se han conocido estos estragos. Y sobre todo procuren todos la enmienda de su vida, pues suele nuestro Señor embiar semejante castigo por los pecados del pueblo, como lo confiessa el Profeta en el *Psal.* 77. *Et dedit, erugini fructus eorum, & labores eorum locustæ.*

ADVERTENCIA.

PAra verdadero conocimiento desta materia se advierta, que es doctrina comun de los Autores, que las criaturas insensibles è irracionales, como son las nubes, truenos, relampagos, langostas, pulgon, y los demàs animales brutos propiamente no se conjuran, porque no son capaces de adjuracion, pues se haze por ruegos, y peticion, ò por imperio, *& est opus rationis practicæ.*

De

Digitized by Google

Demànera, que el Exorcista en los conjuros solo encamina sus oraciones à Dios, pidiendole que no nos castigue por nuestras culpas; y tal vez con imperio manda al demonio, à que no vse destas criaturas para hazernos daño.

Bien es verdad, que Christo Señor nuestro mandò por su propia virtud à los vientos, y la mar, y luego cessò la tempestad, obedeciendo à su imperio, y lo mismo pueden sus Ministros con su virtud, y gracia: y mandar à vn monte à que dexe su lugar, y à las Langostas à que salgan de los campos, &c. Y entonces obedecerle han, como lo dize doctamente Suarez, no con obediencia moral, sino *quadam obedientia physica, lib. 4. de adiuratione cap. 2. fine.* Si bien, como advierte el mismo, debe semejante Exorcista saber, que para causar tales efectos, tiene sobrenatural virtud, y gracia. Mas nadie presuma de si vanamante, porque es necessario, que tu Fè sea tan grande, como el grano de mostaça, que aunque avista de nuestros ojos es tan pequeño, dificultosamente alcança su virtud nuestro entendimientò, y nadie experimentarà en si esta gracia, sino por los efectos,

y

y quando estos se producen sin mezcla de supersticion.

De esta suerte podrà tambien exorcizar à los animales brutos, à los Lobos, y Zorras, que persiguen al ganado, à las Langostas, Lombrices, ratones, y las demàs sabandijas, que hazen daño en los frutos de la tierra, &c. poniendo sola su confianza en la voluntad de Dios, sin esperar infalibilidad en los efectos, que todo se debe notar, para entender bien, y poner en practica los Exorcismos: *Cum Exorcizantur animalia bruta, & similia*, dize doctamente Suarez, *verba*, Anathematizo, excomunico, &c. *quæ in Exorcismo dicuntur, solum sunt imprecationes, quædam quibus Christianis populis à Deo expostulat, vt illa avertat, ac destruat. Dicere autem similia verba intentione ferendi censuras, superstitiosum esset Suarez tom. 5. disp. 5. sect. 1.*

FUNDACIÓN SIMARRO BIBLIOTECA MADRID

SE-

SEGUNDA PARTE DE LA PRACTICA DE EXORCISTAS

EN QUE SE CONTIENEN los Exorcismos, para Exorcizar à los Energumenos, y posseidos del demonio.

PREAMBULO.

Porque en la Primera Parte desta obra queda assentado por fundamento, y principio general, que los Ministros de la Iglesia han de sacar las armas de su armeria; yo darè principio à los Exorcismos, con vno que mandò ordenar el Sumo Pontifice Paulo Quinto, y los demàs he procurado ajustar conforme la doctrina del Evangelio, y enseñança de los Santos; confiado, que à los Exorcistas han de servir de mucho alivio, y al demonio de mayor tormento, porque como advierte vn Autor gra-

ve,

Digitized by Google

ve: Dæmones Exorcismis, ita spiritualiter cruciantur, sicut homines verberibus corporalibus. *Y esta es la razon, porque algunos han sacado à luz varios Exorcismos, con titulo de* Flagelum, fustis, *ò* fuga Dæmonum.

Esto presupuesto, el Sacerdote, ò Exorcista, aviendose confessado, y dicho Missa, si fuere tiempo, y revestido de Sobrepelliz, y Estola morada, se santigue à si mismo, à los circunstantes, y Energumeno, con la señal de la Cruz, y agua bendita, poniendole juntamente al cuello otra Estola: antes de comenzar los Exorcismos se humillarà delante de la soberana Magestad, y dirà con toda verdad: Domine Deus meus Iesu Christe, nihil sum, nihil valeo, nihil possum & male tibi servio: & in omnibus servis sum inutilis. Miserere mei, miserere mei, & exaudi orationem meam; *è incandose todos de rodillas, digan las Letanias ordinarias en esta forma.*

KYrie eleison. Christe eleison. kyrie eleison, Christe audi nos. Christe exaudinos.

Pater de cælis Deus, Miserere nobis.

Fili Redemptor mundi Deus, Miserere nobis,

Spi-

Digitized by Google

Spiritus ſanctæ Deus, Miſerere nobis
Sancta Trinitas vnus Deus, Miſ. nobis.
Sancta Maria, ora pro eo. *ſi es hom*
Sancta Dei Genitrix, ora pro eo. *bre, y ſi*
Sancta Virgo Virginum, ora pro eo. *muger,*
Sancte Michael, ora pro eo. *digaſſe*
Sancte Gabriel, ora pro eo. *pro ea.*
Sancte Raphael, ora pro eo.
Omnes ſancti Angeli, & Archangeli, orate pro.
Omnes ſancti beatorum ſpiritum ordines, orate pro eo.
Sancte Ioannes Baptiſta, ora pro eo.
Omnes Sancti Patriarchæ, & Prophetæ, orate.
Sancte Petre, ora pro eo.
Sancte Paule, ora pro eo.
Sancte Andrea, ora pro eo.
Sancte Iacobe, ora pro eo.
Sancte Ioannes, ora pro eo.
Sancte Thoma, ora pro eo.
Sancte Iacobe, ora pro eo.
Sancte Philippe, ora pro eo.
Sancte Bartholomæe, ora pro eo.
Sancte Matthæe, ora pro eo.
Sancte Simon, ora pro eo.

Sancte

Digitized by Google

Sancte Thadæe, ora pro eo.
Sancte Matthia, ora pro eo.
Sancte Barnaba, ora pro eo.
Sancte Luca, ora pro eo.
Sancte Marce, ora pro eo.
Omnes Sancti Apoſtoli, & Evangeliſtæ, orate pro eo.
Omnes Sancti Diſcipuli Domini, orate pro eo.
Omnes Sancti Innocentes, orate pro eo.
Sancte Stephane, ora pro eo.
Sancte Laurenti, ora pro eo.
Sancte Vincenti, ora pro eo.
Sancti Fabiane, & Sebaſtiane, orate pro eo.
Sancti Ioannes, & Paule, orate pro eo.
Sancti Coſma, & Damiane, orate pro eo.
Sancti Gervaſi, & Protaſi, orate pro eo.
Omnes ſancti Martyres, orate pro eo.
Sancte Sylveſter, ora pro eo.
Sancte Gregori, ora pro eo.
Sancte Ambroſi, ora pro eo.
Sancte Auguſtine, ora pro eo.
Sancte Hieronyme, ora pro eo.
Sancte Martine, ora pro eo.
Sancte Nicolae, ora pro eo.

Digitized by Google

Omnes Sancti Pontifices, & Confessores, orate pro eo.
Omnes Sancti Doctores, orate pro eo.
Sancte Ioseph, ora pro eo.
Sancte Antoni, ora pro eo.
Sancte Benedicte, ora pro eo.
Sancte Bernarde, ora pro eo.
Sancte Dominice, ora pro eo.
Sancte Francisce, ora pro eo.
Sancte Parthoni, ora pro eo.
Sancte Amande, ora pro eo.
Sancte Theodore Archimandrita, ora pro eo.
Omnes sancti Sacerdotes, & Levitæ, orate pro eo.
Omnes Sancti Monachi, & Eremitæ, orate pro eo.
Sancta Maria Magdalena, ora pro eo.
Sancta Agatha, ora pro eo.
Santa Lucia, ora pro eo.
Sancta Agnes, ora pro eo.
Sancta Cæcilia, ora pro eo.
Sancta Catharina, ora pro eo.
Sancta Anastasia, ora pro eo.
Omnes sanctæ Virgenes, & Viduæ, orate pro.

Omnes

Digitized by Google

Omnes sancti, & sanctæ Dei, intercedite pro:
Propitius esto, exaudi nos Domine.
Ab insidijs Diaboli, libera eum Domine.
Per misterium sanctæ Incarnationis tuæ, libera eum Domine.
Per adventum tuum, libera eum Domine.
Per Nativitatem tuam, libera eum Domine.
Per Baptismum, & sanctum ieiunium tuum, libera eum Domine.
Per Crucem, & Passionem tuam, libera eum Domine.
Per mortem, & sepulturam tuam, libera eum Domine.
Per sanctam Resurrectionem tuam, libera eum Domine.
Per admirabilem Ascensionem tuam, libera eum Domine.
Per adventum Spiritus Sancti Paracliti, libera eum Domine.
Peccatoris, te rogamus audi nos.
Vt hanc creaturam pretioso tuo sanguine redempram ab infestationes dæmonum liberare digneris, te rogamus audi nos.
Vt hanc creaturam tuam à cruciatibus dæmo-

Digitized by Google

nium liberare,& benedicere digneris, te rogamus audi nos.

Vt hanc creaturam tuam à potestate dæmonum liberare, benedicere, & conservare digneris, te rogamus audi nos,

Fili Dei, te rogamus audi nos.

Agnus Dei qui tollis peccata mundi, parce nobis Domine.

Agnus Dei qui tollis peccata mundi, exaudi nos Domine.

Agnus Dei qui tollis peccata mundi, miserere nobis.

Christe audi nos. Christe exaudi nos. Kyrie eleison. Christe eleison. Kyrie eleison.

Antiphon. Ne reminiscaris Domine delicta nostra, vel parentum nostrorum, neque vindictam sumas de peccatis nostris, *Pater noster, &c.*

Vers. Et ne nos inducas in tentationem

Resp. Sed libera nos à malo.

Psalm. 57. Deus in nomine tuo salvum me fac: & in virtute tua iudica me.

Deus exaudi orationem meam: auribus percipe verba oris mei.

Quoniam alieni insurrexerunt adversum me,

&

Digitized by Google

& fortes quæsierunt animam meam: & non proposuerunt Deum ante conspectũ tuum.

Ecce enim Deus adiuvat me: & Dominus susceptor est animæ meæ.

Averte mala inimicis meis: & in veritate tua disperde illos.

Voluntariè sacrificabo tibi: & confitebor Domine tuo nomine, quoniam bonum est.

Quoniam ex omni tribulatione eripuisti me: & super inimicos meos despexit oculus meus. Gloria Patri.

Vers. Salvum fac servum tuum. *Res.* Deus meus sperantem in te. *Vers.* Esto ei Domine turris fortitudinis. *Res.* A facie inimici. *Vers.* Nihil proficiat inimicus in eo. *R.* Et filius iniquitatis non apponat nocere ei. *V.* Mitte ei Domine auxilium de sancto. *R.* Et de Sion tuere eum. *V.* Domine exaudi orationem meam.

R. Et clamor meus ad te veniat. *V.* Dominus vobiscum. *Res.* Et cum spiritu tuo.

OREMUS.

DEus, qui proprium est misereri semper, & parcere, suscipe deprecationem nostram, vt hunc famulum tuum. *vel* hanc famulam

Digitized by Google

tuam,quem, *vel*, quam delictorum catena constringit, miseratio tuæ pietatis clementer absolvat.

Domine sancte, Pater omnipotens, æterne Deus, Pater Domini nostri IESV Christi; qui illum refugam tyrannum, & apostatam gehennæ ignibus deputasti, quique Vnigenitum tuum in hunc mundum misisti,vt illum rugientem contereret: velociter attende, accelera,vt eripias hominem ad imaginem, & similitudinem tuam creatum, à ruina & dæmonio meridiano. Da Domine terrorem tuum super bestiam, quæ exterminat veniam tuam. Da fiduciam servis tuis contra nequissimum Draconem pugnare fortissimè,ne contemnat sperantes in te, & ne dicat, sicut in Pharaone iam dixit, Deum non nobi, nec Israel dimitto. Vrgeat illum dextera tua potens discedere à famulo tuo N. *vel* à famula tua N. ✠ Ne diutius præsumat captivum tenere,quem tu ad imaginem tuam facere dignatus es,& in filio tuo redimisti:qui tecum vivit,& regnat,&c. *R.* Amen.

Y en acabando de dezir esto,si el demonio no ha hecho demonstracion exterior, prosiga diziendo.

Digitized by Google

Imperet vobis Deus: & ego adiuro vos nefandissimi, & abominabiles spiritus, qui hanc creaturam occupare, & molestare vestra obstinata, rebelli non cessatis, per Deum Patrem, ✠ & Filium; ✠ & Spiritum Sanctum: ✠ & per sanctam Mariam Virginem, Genitricem Dei, & per omnia quibus in nomine Iesu Christi cogi, & constringi potestis, vt statim veniatis, & ascendatis via recta per dexterum latus, inter carnem & pellem, ad linguam, taliter vt nullam læsionem & dolorem patiatur. Et sistatis coram me, & mihi in omnibus obediatis, tam quam Dei Ministro. Recognoscite sententiam vestram, & date honorem Deo vivo.

Estando todos arriba, diga.

Iterum, atque Iterum præcipio vobis, tanquam Minister Dei, ne hanc creturam, nec me, nec aliquam personam offendatis, neque aliquid loquamini, nisi quod redundare possit ad laudem, & gloriam Dei.

Iterum, atque iterum precipio vobis authoritate mihi concessa à Christo Domino, ne aliquis vestrum descendere nocere, & retor-

Digitized by Google

quere presumat, os, linguam, maxillas, & aures huius plasmatis Dei.

Alioquin in virtute magni, & admirabilis *Adonay*, authoritate Domini nostri Iesu Christi, per omnia supradicta, sit Lucifer nefandissimus spiritus, ille, aut alius ex septem nequioribus, cum omnibus furijs, & pœnis infernalibus contra vos omni sua indignatione, & furia indignatus insurgat, & vsque ad diem iudicij, tamquam crudelis Dei minister, omnibus pœnis infernalibus cruciat, per omnia supradicta, Amen.

Luego prosiga, diziendo sobre el Energumeno vno, ò dos de los Evangelios que se siguen.

Lectio Sancti Evangelij secundum Marcum; *Marc.16.*

Diziendo esto, se persigna à si mismo, y al Energumeno en la frente, en la boca, y corazon, y ponga la mano sobre su corazon.

IN illo tempore: Dixit Iesus Discipulis suis: Euntes in mundum vniversum, prædicate Evangelium omni creaturæ. Qui crediderit,

&

Digitized by Google

& baptizatus fuerit, salvus erit: qui vero non crediderit, condemnabitur. Signa eos, qui crediderint, hæc sequentur. In nomine meo dæmonia ejicient: linguis loquentur nobis: serpentes tollent, etsi mortiferum quid biberint; non eis nocebit: super ægros manos imponent, & béne habebunt.

Lectio sancti Evangelij secundum Lucam, *Luc.* 10.

IN illo tempore: Reversi sunt septuaginta duo cum gaudio dicentes ad Iesum: Domine, etiam dæmonia subijciuntur nobis in nomine tuo. Et ait illis: Videbam Sathanam, sicut fulgur de cælo cadentem. Ecce dedi vobis potestatem calcandi supra serpentes, & scorpiones, & super omnem virtutem inimici, & nihil vobis nocebit. Verumtamen in hoc nolite gaudere, quia spiritus vobis subijciuntur: gaudete autem, quod nomina vestra escripta sunt in cælis.

Lectio sancti Evangelij secundum Lucam, *Luc.* 11.

IN illo tempore: Erat Iesus ejiciens dæmonium, & illud erat mutum. Et cum ejecis-

set

Digitized by Google

ſet dæmonium, locutus eſt mutus, & admirate ſunt turbæ. Quidam autem ex eis dixerunt: In Beelzebub, Principe dæmoniorum eiecceret dæmonia. Et alij tentantes, ſignum de cælo quærebant de eo. Ipſe autem vt vidit cogitationes eorum, dixit eis: Omne regnum in ſe diviſum, deſolabitur, & domus ſupra domum cadet. Si autem, & Sathanas in ſe ipſum diviſus eſt, quomodo ſtabit regnum eius? quia dicitis in Beelzebub me eijcere dæmonia. Si autem ego in Beelzebub eijcio dæmonia filij veſtri in quo eijciunt, ideò ipſi iudices veſtri erunt. Porrò ſi in digitu Dei eijcio dæmonia profectò pervenit in vos regnum Dei. Cum fortis armatus cuſtodit atrium ſuum in pace ſunt ea, quæ poſsidet: ſi autem forcior eo ſuperveniens vicerit eum, vniverſa arma eius auferet, in quibus confidebat, & ſpolia eius diſtribuet. *Verſ.* Domine exaudi orationem meam *Reſp.* Et clamor meus ad te veniat. *Verſ.* Dominus vobiſcum. *Reſp.* Et cum ſpiritu tuo.

OREMUS.

OMnipotens Domine, Verbum Dei Patris, Chriſte Ieſu, Deus & Dominus vniverſæ crea-

Digitized by Google

creaturæ, qui sanctis Apostolis tuis dedisti potestatem calcandi super serpentes, & scorpiones, qui inter cætera mirabilium tuorum præcepta dignatus es dicere, dæmones effugate: cuius virtute motus, tanquam fulgur de cælo Sathanas cecidit: tuum sanctum nomen cum timore, & tremore supliciter deprecor, vt in dignissimo mihi servo tuo, data venia omnium dilectorum meorum, constantem fidem, & potestatem donare digneris: vt hunc crudelem dæmonem, brachij tui sancti munitus potentia fidenter, & securus aggrediar per te *Iesu Christe*, Domine Deus noster, qui venturus est iudicare; vivos, & mortuos, & sæculum per ignem. *Resp.* Amen.

Dicha esta Oracion el Exorcista, prefinandose con la señal de la Cruz, y el Energumeno tambien le rebuelve al cuello vna parte de la Estola, y poniendo su mano derecha sobre su cabeça, con mucha Fè, y confiança diga, monstrandole con la otra vna Cruz.

Vers. Ecce Crucem Domini fugite partes adversæ. *Resp.* Vicit leo de tribu Iuda Radix David. *Vers.* Domine exaudi orationem meam, & clamor meus ad te veniat. *Vers.* Dominus vo-

Digitized by Google

ſcum. *Reſp.* Et cum ſpiritu tuo.

OREMUS.

DEus & Pater Domini noſtri Ieſu Chriſti, invoco nomen ſanctum tuum, & clementiam tuam ſupplex expoſco, vt adverſus hunc, & omnem immundum ſpiritum, qui vexat hoc plaſma tuum, mihi auxilium præſtare digneris per me eundem Dominum noſtrum Ieſum Chriſtum filium tuum, qui tecum vivit, & regnat in vnitate ſpiritus ſancte Deus, per omnia ſæcula ſæculorum.

EXORCISMO.

EXorcizo te, immundiſsime ſpiritus, omnis incurſio adverſarij, omne phantaſma, omnis legio, in nomine Domini noſtri Ieſu Chriſti ✠ eradicare, & effugare ab hoc plaſmate Dei. ✠ Ipſe tibi imperat, qui te de ſupernis cælorum in inferiora terræ demergi præcepit. Ipſe tibi imperat, qui mari, ventis, & tempeſtatibus imperabit. Audi ergo, & time Sathana inimici Fidei, & hoſtis generis humani, mortis adductor, vitæ raptor, iuſtitiæ declinator, malorum radix, fomes vitiorum, ſeductor hominum; proditor gentium, in-

Digitized by Google

incitator invidiæ, origo avaritiæ, causa discordiæ, excitator dolorum. Quid stas, & resistis, cum scias Christum Dominum vires tuas perdere? Illum metue, qui in Isaac immolatus est, in Ioseph venundatus, in agno occisus, in homine crucifixus, deinde inferni triumphator fuit. *Hagavse las siguientes Cruces en la frente del Energumeno.* Recede ergo in nomine Patris, ✠ & Filij, ✠ Spiritus Sancti ✠ da locum Spiritui Sancto per hoc signum ✠ Crucis Iesu Christi Domini nostri: qui cum Patre, & eodem Spiritu Sancto vivit, & regnat Deus, per omnia sæcula sæculorum.

Resp. Amen. *Vers.* Domine exaudi orationem meam. *Resp.* Et clamor meus ad te veniat. *Vers.* Dominus vobiscum. *Resp.* Et cum spiritu tuo.

OREMUS.

DEus conditor, & defensor generis humani, qui hominem ad imaginem tuam formasti: respcie super hunc famulum tuum N. (*vel* hanc famulum tuam N.) qui (*vel* quæ) dolis immundi spiritus appetitur, quem vetus adversarius, antiquus hostis terræ formidinis horrore circumbolat, & sensum mentis humanæ

næ ſtupore defigit, terrore conturbat, & metu trepidi timoris exagitat. Repelle Domine virtutem Diaboli, fallaceſque eius inſidias amove, procul impius tentator aufugiat: ſit nominis tui ſigno ✠ *en la frente*, famulus tuus munitus, & in anima tutus, & corpore.

Las tres Cruzes que ſe ſiguen, ſe haga en el pecho del enfermo.

TV pectoris ✠ huius interna cuſtodias. Tu viſcera ✠ regas. Tu ✠ cor confirmes In anima adverſatricis poteſtatis tentamenta evaneſcant. Da Domine ad hanc invocationem ſanctiſsimi nominis tui gratiam, vt qui hucuſque terrebat, territus aufugiat, & victus abſcedat, tibique poſsit hic famulus tuus, & corde firmatus, & mente ſincerus debitum præbere famlum tuum. Per Dominum noſtrum Ieſum Chriſtum Filium tuum, qui tecum, &c. *Reſp.* Amen.

EXORCISMO.

ADiuro te ſerpens antique, per iudicem vivorum, & mortuorum, per factorem tuum, per factorem mundi, per eum qui habet po-

Digitized by Google

poteſtatem mittendi te in gehennam, vt ab hoc famulo Dei N. qui ad Eccleſiæ ſinum recurrit, cum exercitu furoris tui feſtinus diſcedas. Adiuro te iterum ✠ *en la frente*, non mea infirmitate, ſed virtute Spiritus Sancti, vt exeas ab hoc famulo Dei N. quem omnipotens Deus ad imaginem ſuam fecit. Cede igitur, cede non mihi, ſed Miniſtro Chriſti. Illius te vrget poteſtas, qui te Cruci ſuæ ſubiungavit. Illius brachium contremiſce, qui devictis gemitibus inferni, animas ad lucem perduxit. Sit tibi terror corpus hominis ✠ *en el pecho*. Sit tibi formido imago Dei ✠ *en la frente*. Non reſiſtas, nec moreris diſcedere ab homine iſto, quoniam complacuit Chriſto in homine habitare. Et ne contemnendum putes, dum me peccatorem nimis eſſe cognoſcis. Imperat tibi Deus ✠. Imperat tibi maieſtas Chriſti. ✠ Imperat tibi Deus Pater ✠ Imperat tibi Deus Filius ✠. Imperat tibi Spiritus ✠ Sanctus. Imperat tibi Sacramentum Crucis ✠. Imperat tibi Fides ſanctorum Apoſtolorum Petri, & Pauli, & cæterorum ſanctorum ✠. Imperat tibi Martyrum ſanguis ✠. Imperat tibi continentia ſanc-

Digitized by Google

ctorum ✠ Confessorum. Imperat tibi sanctorum,& sanctarum omnium intercessio ✠. Imperat tibi Christianæ Fidei mysterium virtus ✠. Exi ergo transgressor, exi seductor, plene omni dolo & fallacia, virtutis inimice, innocentium persecutor. Da locum dirissime, da locum impijssime, da locum Christo, in quo nihil inveniſti de operibus tuis,qui te spoliavit, qui regnum tuum destruxit, qui te victum ligavit, & vasa tua deripuit, qui te proiecit in tenebras exteriores, vbi tibi cum ministris tuis erit præparatus interitus. Sed quid truculente reniteris? Quid temerarie detrectas? Reus es omnipotenti Deo, cuius statuta transgressus es. Reus es Filio eius Iesu Christo Domino nostro, quem tentare ausus es,& crucifigere præsumpsisti. Reus es humano generi,cui tuis persuasionibus mortis venenum propinasti.

Adiuro ergo te draco nequissime in nomine Agni ✠ immaculati, qui ambulavit super aspidem, & basiliscum, qui conculcavit leonem, & draconem,vt discedas ab hoc homine ✠ *en la frente*, discedas ab Ecclesia Dei ✠ (*haga se la señal de la Cruz sobre los circunstantes*).

Digitized by Google

tes) contremisce, & effuge, invocato nomine Domini illius, quem tremunt inferi, cui Virtutes cælorum, & Potestates, & Dominationes subiectæ sunt, quem Cherubim, & Seraphim indefessis vocibus laudant, dicentes, Sanctus, Sanctus, Sanctus, Dominus Deus Sabaoth. Imperat tibi Verbum ✠ caro factum. Imperat tibi natus ✠ ex Virgine. Imperat tibi *Iesus* ✠ Nazarenus, qui te cum discipulos eius contemnere elisum, atque postratum exire præcepit ab homine, quo præsente, cum te ab homine separasset, nec porcorum gregem ingredi præsumebas. Recede ergo nunc adiuratus in nomine ✠ eius ab homine, quem ipse plasmavit. Imperat tibi *Adonay*. ✠ Imperat tibi *Eloim*. ✠ *Eloa* ✠. Imperat tibi *Iehova* ✠ Imperat tibi ✠ *Sother*. Imperat tibi ✠ *Agla*. ✠ *Saday, Dios del Cielo, y todo poderoso*. Durum est tibi velle resistere ✠. Durum est tibi contra stimulum calcitrare ✠. Quia quantò tardius exis, tantò magis tibi supplicium crescit, quia non homines contemnis; sed illum qui dominatur vivorum, & mortuorum, qui venturus est iudicare vivos, & mortuos, & sæculum per ignem, cuius impe-

Digitized by Google

rio obediunt omnia. In cuius nomine, flectatur omne genu, æquum & iustum est, cælestium, terrestrum, & infernorum. *Resp.* Amen. *Vers.* Domine exaudi orationem meam. *Resp.* Et clamor meus ad te veniat. *Vers.* Dominus vobiscum. *Resp.* Et cum spiritu tuo.

OREMUS.

DEus cæli, Deus terræ, Deus Angelorum, Deus Archangelorum, Deus Prophetarum, Deus Apostolorum, Deus Martyrum, Deus Virginum, Deus qui potestatem habes donare vitam post mortem, requiem post laborem, quia non est alius Deus præter te, nec esse poterit verus, nisi tu Creator cæli, & terræ, qui verus Rex es, & cuius regni non erit finis; humilitet maiestati gloriæ tuæ supplico vel hunc famulum tuum de immundis spiritibus liberare digneris, per Christum Dominum nostrum. *Resp.* Amen.

Aquí podrà el Exorcista preguntar al demonio, la causa de su entrada, y los espiritus, que por ventura estàn en su compañia, la hora de su salida, y la señal que ha de dàr, &c. Y para obligarle, valgase de los conjuros, y amenazas, arriba en el

Docu-

Digitized by Google

Documento terceró señaladas. Y prosiga hasta alcanzar con la ayuda de Dios; y de su Santissima Madre la victoria. Quia non est volentis, nec currentis; sed miserentis Dei.

EXORCISMO.

ADiuro ergo te omnis immundissime spiritus, omne phantasma, omnis incursio Satanæ in nomine Iesu Christi ✠ Nazareni, qui post lavacrum Iordanis in desertum ductus est, & te in tuis sedibus vicit, vt quem ille de limo terræ ad honorem gloriæ suæ formavit, tu desinas impugnare, & in homine miserabili non humanam fragilitatem; sed imaginem omnipotentis Dei contremiscas. Cede ergo Deo, ✠ qui te, & malitiam tuam in Pharaone, & in exercitu eius per Moysem servum suum in abyssum demersit. Cede ✠ Deo, qui te per fidelissimum servum suum David de Rege Saule spiritualibus canticis pulsum fugavit. Cede Deo, ✠ qui te in Iuda Iscariote proditore damnavit. Ille enim te divinis ✠ verberibus tangit, in cuius conspectu, cum tuis legionibus tremens, & clamans dixisti: Quid nobis & tibi Iesu Fili Dei altissimi? Venisti hunc ante tem-

Digitized by Google

pus torquere nos? Ille te perpetuis flammis vr-
get; qui in fine temporis dicturus est impijs:
Discedite à me maledicti in ignem æternum,
qui paratus est diabolo, & Angelis eius. Tibi
enim, & angelis tuis vermes erunt, qui nun-
quam morientur. Tibi, & angelis tuis inextin-
guibile præparatur incendium, quia tu es prin-
ceps maledicti homicidij, tu auctor incestus,
tu sacrilegorum caput, tu actionum pessima-
rum magister, tu hæreticorum doctor, tu to-
tius obscænitatis inventor. Exi ergo impie ✠
exi ✠ scelerate, exi cum omni fallacia tua,
quia hominem templum suum voluit esse Deus.
Aqui puede el Exorcista dar en las espaldas al Energumeno con vn Cingulo, como se ha dicho arriba en el Documento 3. §. 2. *n.* 7. Sed quid diu-
tius moraris hic? Da honorem Deo Patri om-
nipotenti, ✠ cui flectitur omne genu. Da lo-
cum Domino Iesu Christo, ✠ qui pro homine
sanguinem suum sacratissimum fudit. Da lo-
cum Spiritui ✠ Sancto, qui per beatum Apo-
stolum suum Petrum te manifestè prostravit in
Simone Mago: qui fallaciam tuam in Anania,
& Saphira condemnavit: qui te in Herode re-
ge

ge honorem Deo non dante percusit: qui te in Mago Elyma per Apostolum suum Paulum perdidit caligine cæcitatis, & per eundem de Pytonissa verbo imperans exire præcepit. Discede ergo nunc ✠ discede ✠ seductor. Tibi eremus sedes est. Tibi habitatio serpens est: humiliare & prosternere. Iam non est differendi tempus. Ecce enim Dominator Dominus proximat cito, & ante ipsum ardebit ignis, & præcedet, & inflammavit in circuitu inimicos eos. Si enim hominem fefelleris Deum irridere non poteris. Ille te eijcit, cuius oculis nihil occultum est. Ille te expellit, cuius virtuti vniversa subiecta sunt. Ille te excludit, qui tibi & Angelis tuis præparavit æternam gehennam; de cuius ore exibit gladius acutus, qui venturus est iudicare vivos, & mortuos, & sæculum per ignem. *Resp.* Amen.

ADVERTENCIA.

TOdo lo dicho hasta aqui, se puede repetir muchas vezes, hasta que el Energumeno sea totalmente libre. Y ayuda tambien grandemente dezir con devocion sobre èl el Padre nuestro,

Digitized by Google

tro, &c. Ave Maria, y Credo, &c. *y algunos de los Psalmos que se siguen. El primero sea*, Exurgat Deus, & dissipentur inimici eius, &c. *y para que se conozca, quan grande sea la virtud de estas oraciones, refiere S. Atanasio, que preguntando à vn endemoniado que Oracion, ò palabras temian los demonios mas de todo el Testamento Viejo, y Nuevo; respondiò, que el principio del Psalmo*, Exurgat Deus, & dissipentur inimici eius. *Y debe de ser la razon, porque alli trata David à la letra de la Resureccion de Christo N. Señor, quando huyendo el demonio à los postreros rincones del infierno, entrò dando voces*: Rex virtutum, dilecti, dilecti. *Amigos, amigos, perdidos somos. Puede tambien el Exorcista, con mucha confiança en Dios, ir dando vaya al demonio, con hazerle acordar destas palabras*: Amigos, amigos, perdidos somos, que à vista de la Cruz del Salvador del mundo, y en la presencia de la virtud del agua bendita, y de los demàs Exorcismos, y Oraciones de la Iglesia, no puede aver resistencia que valga, &c.

Psalm:

Digitized by Google

Psalm. 67.

EXurgat Deus, & dissipentur inimici eius: & fugiant, qui oderunt eum à facie eius.

Sicut deficit fumus deficiant: sicut fluit cera à facie ignis, sic pereant peccatores à facie Dei.

Et iusti epulentur, & exultent in conspectu Dei, & delectentur in lætitia.

Cantate Deo, psalmum dicite nomini eius: iter facite ei, qui ascendit super occasum Dns. nomen illi.

Exultate in conspectu eius: turbabuntur à facie eius, patris orphanorum, & iudicis viduarum.

Deus in loco sancto suo: Deus qui inhabitare facit vnius moris in domo.

Qui educit vinctos in fortitudine: similiter eos qui exasperant, qui habitant in sepulchris.

Deus cum egredereris in conspectu populi tui, cum per transires in deserto.

Terra mota est, etenim cœli destillaverunt à facie Dei finai: à facie Dei Israel.

Pluniam voluntatiam segregabis Deus hæreditati tuæ, & infirmata est: tu vero perfecisti eam.

Digitized by Google

Animalia tua habitabunt in ea, parasti in dulcedine tua pauperi Deus.

Dominus dabit verbum evangelizantibus: virtute multa.

Rex virtutum dilecti, dilecti: & speciei domus dividere spolia.

Si dormiatis inter medios cleros pennæ columbæ deargentatæ: & posteriora dorsi eius in pallore auri.

Dum discernit cœlestis reges super eam nive dealbabuntur in Selmon: mons Dei, mons pinguis.

Mons coagulatus, mons pinguis: vt quid suspicamini montes coagulatos?

Mons in quo beneplacitum est Deo habitare in eo: etenim Dominus habitabit in finem.

Currus Dei decem millibus multiplex millia lætantium: Dominus in eis in Sina in sancto.

Ascendisti in altum, cæpisti captivitatem; accepisti dona in hominibus.

Etenim non credentes: inhabitare, Dominum Deum.

Benedictus Dominus Deus quotidie prosperum iterfaciet nobis Deus salutarium nostrorum.

Deus

Digitized by Google

Deus noster Deus salvos faciendi : & Domini Domini exitus mortis.

Verumtamen Deus confringet capita inimicorum suorum : verticem capilli per ambulantium in delictis suis.

Dixit Dominus ex Basan convertam ; convertam in profundum maris.

Vt in tingatur pes tuus in sanguine : lingua canum tuorum ex inimicis ab ipso.

Viderunt ingressus tuos Deus : ingressus Dei mei regis mei, qui est in sancto.

Prævenerunt principes coniuncti psallentibus: in medio iuvencularum tympanistriarum.

In Ecclesijs benedicite Deo Domino : de fontibus Israel.

Ibi Benjamin adolescentulus : in mentis excessu.

Principes Iuda, duces eorum : principes Zabulon principes Nephtali.

Manda Deus virtuti tuæ : confirma hoc Deus, quod operatus est in nobis.

A templo tuo in Ierusalem : tibi offerent reges munera.

Increpa feras arundinis, congregatio tau-

ro-

Digitized by Google

rorum in vaccis populorum: vt excludant eos qui probati sunt argento.

Dissipa gentes, quæ bella volunt, venient legati ex Ægipto: Æthyopia præveniet manus eius Deo.

Regna terræ cantate Deo: psalite Domino.

Psalite Deo, qui ascendit super cælum cæli, ad orientem.

Ecce dabit voci suæ vocem virtutis, date gloriam Deo super Israel: magnificentia eius, & virtus eius in nubibus.

Mirabilis Deus in sanctis suis, Deus Israel, ipse dabit virtutem, & fortitudinem plebi suæ: benedictus Deus. Gloria Patri, &c. *Repitase este Psalmo tres vezes, à honra, y gloria de la Santissima Trinidad, que es muy poderoso; pues he leido en vn libro antiguo, en que protesta el Autor, aver lançado por este medio muchos demonios.*

Sigueſe el Cantico de *Magnificat, &c.* en que la Virgen Santissima, viendose escogida para Madre de Dios, quiso llamarse Esclava suya, para confusion del demonio, que viendose criado en gracia, la perdiò por su altivèz, y so-

Digitized by Google

sobervia, y quiso ser semejante al mismo Dios. Y aqui podrà el Exorcista dezirle muchas vezes: *Quomodo cecidisti Lucifer, qui mane oriebaris?* Como olvidado del castigo, que mereciò su sobervia, tiene atrevimiento de vsar tan grande tirania con el hombre? &c. Sea, pues, cada verso vn açote, que le obligue bolver al lugar destinado de Dios, para su castigo. Y pues escrito està: *Superbia eorum, qui te oderunt, ascendit semper.* Justo es, que siempre sean abatidos, y se les añaden nuevos tormentos.

Magnificat, *pues*, Anima mea Dominum.

Et exultavit spiritus meus: in Deo salutari meo.

Quia respexit humilitatem ancillæ suæ: ecce enim ex hoc beatam me dicent omnes generationes.

Quia fecit mihi magna, qui potens est: & sanctum nomen eius.

Et misericordia eius à progenie in progenies: timentibus eum.

Fecit potentiam in brachio suo: dispersit superbos mente cordis sui.

De-

Digitized by Google

Depoſuit potentes de ſede: & exaltavit humiles.

Exurientes implevit bonis: & divites dimiſit inanes.

Suſcepit Iſrael puerum ſuum: recordatus miſericordiæ ſuæ.

Sicut locutus eſt ad patres noſtros: Abraham & ſemini eius in ſæcula.

Gloria Patri, &c.

EXORCISMO.

ILLA Mater Dei intemerata, vos, veſtramque ſuperbiam calcet, ò Angeli apoſtatici, cui miſſus eſt Angelus Gabriel à Deo incivitatem Galileæ, cui nomen Nazareth, vt ſalutatione præmiſſa, conceptionem Dominicam nuntiaret dicendo: ecce concipies, & paries filium, & vocabis nomen eius Ieſum: hic erit magnus & filius Altiſsimi vocabitur. Fiet autem illud Spiritu Sancto ſuperveniente in te, & Altiſsimi virtute te obumbrante, cui reſpondit Maria: Ecce ancilla Domini, fiat mihi ſecundum Verbum tuum.

Illa vos veſtramque ſuperbiam conculcet, quæ cum ſe gravidam cognoviſſet exurgens

Digitized by Google

gens abijt in montana cum festinatione in civitatem Iudæ, & intravit in domum Zachariæ, & salutavit Elisabeth. Et factum est, vt audivit salutationem Mariæ Elisabeth exultavit infans in vtero eius. Et repleta est Spiritu Sancto Elisabeth, & exclamavit dicens: Benedicta tu inter mulieres, & benedictus fructus ventris tui.

Illa vos vestramque superbiam vincat, quæ novem post conceptionem decursus mensibus, dum medium silentium tenerent omnia, & nox in suo cursu medium iter perageret, peperit filium suum primogenitum, & pannis eum involuit, & reclinavit in præsæpio, quia non erat ei locus in diversorio.

Illa vos vestramque temeritatem confundat, & caput vestrum conterat, quæ Virgo ante partum, in partu, & post partum permansit.

Illa vos & vestram proterbiam retundat, in qua præcisum est illud Evæ infelicitatis elogium, quo dicitur, in dolore paries filios tuos, quia ista in lætitia Dominum peperit. Eva enim luxit, ista exultavit? Eva lachrymas, Maria gaudium in ventre portavit: quia illa peccatorem,

Digitized by Google

rem iſta edidit innocentem,& nocentium libe-
ratorem.

Illa vobis ſuis meritis contraveniat , cuius partus extitit ſalutis exordium , & gaudium annuntiavit in vniverſo mundo : ipſa enim eſt flos campi , de qua ortum eſt pretioſum lilium convalium, per cuius partum mutatur natura protoplaſtorum , deletur & culpa ; ex ea enim ortus eſt Sol iuſtitiæ Chriſtus Deus noſter, qui ſolvens maledictionem, dedit benedictionem, & confundens mortem, donavit nobis vitam ſempiternam.

Illa vos fugam capere faciat quæ in Cana Galileæ deficiente vino , dixit filio ſuo : vinum non habent. Deinde miniſtris : Quodcumque dixerit vobis,facite.

Illa vos ad loca vobis debita deturbet, quæ cum debitum carnis , morte interveniente exſolviſſet,aſſumpta eſt ad æthereum thalamum, in quo Rex regum ſtellato ſedet ſolio.

Illaque tandem vos exterminet , quæ ſicut Chriſti magnificentia ſuper cælos eſt elevata, ita exaltata eſt ſuper choros Angelorum ad cæleſtia regna; cuius meritis precibuſque con-

fi-

Digitized by Google

fisus, auctoritate filij ipsius ego vobis præcipio vt hinc discedere festinetis, & ab omni maleficio hanc creaturam Dei soluram, & liberam relinquatis.

Quousque tandem non exitis? quid moramini, quid temerè cogitatis? fugite rebelles æternæ maiestati, date locum Deo maledicti, & exite ab hac imagine Sanctissimæ Trinitatis, euntes ad loca vobis à Deo præparata.

Aqui le pregunten la causa, porque no quiere salir, y si le pareciere al Exorcista passar mas adelante, diga:

SAlutemus Mariam pro nobis Filium exorantem: & illi dicamus: Ave Maria gratia plena. Dominus tecum. Hæc est Gedeonis vellus, quæ levissima orationis compressione, larga exhibet gratiarum stillicidia.

Y prosiga con la Letania de nuestra Señora, que se sigue, hincandose todos de rodillas, y delante de vna Imagen suya, si es posible.

KYrie eleison, Christe eleison. kyrie eleison. Christe audi nos. Christe exaudi nos. Pater de cælis Deus, Miserere nobis.

Fili

Digitized by Google

Fili Redempor mundi Deus, Miserere nobis.
Spiritus Sancte Deus, Miserere nobis.
Sancta Trinitas vnus Deus, Miserere nobis.
Sancta Maria, ora pro eo.
Sancta Dei Genitrix, ora pro eo.
Sancta Virgo Virginum, ora pro eo.
Mater Christi, ora pro eo.
Mater divinæ gratiæ, ora pro eo.
Mater purissima, ora pro eo.
Mater castissima, ora pro eo.
Mater inviolata, ora pro eo.
Mater intemerata, ora pro eo.
Mater amabilis, ora pro eo.
Mater admirabilis, ora pro eo.
Mater Creatoris, ora pro eo.
Mater Salvatoris, ora pro eo.
Virgo prudentissima, ora pro eo.
Virgo veneranda, ora pro eo.
Virgo prædicanda, ora pro eo.
Virgo potens, ora pro eo.
Virgo clemens, ora pro eo.
Virgo fidelis, ora pro eo.
Speculum iustitiæ, ora pro eo.
Sedes sapientiæ, ora pro eo.

Cau-

Digitized by Google

Causa nostræ letitiæ, ora pro eo.
Vas spirituale, ora pro eo.
Vas honorabile, ora pro eo.
Vas insigne devotionis, ora pro eo.
Rosa mystica, ora pro eo.
Turris Davidica, ora pro eo.
Turris eburnea, ora pro eo.
Domus aurea, ora pro eo.
Fœderis arca, ora pro eo.
Ianua cæli, ora pro eo.
Stella matutina, ora pro eo.
Salus infirmorum, ora pro eo.
Refugium peccatorum, ora pro eo.
Consolatrix afflictorum, ora pro eo.
Auxilium Christianorum, ora pro eo.
Regina Angelorum, ora pro eo.
Regina Patriarcharum, ora pro eo.
Regina Prophetarum, ora pro eo.
Regina Apostolorum, ora pro eo.
Regina Martyrum, ora pro eo.
Regina Confessorum, ora pro eo.
Regina Virginum, ora pro eo.
Regina Sanctorum omnium, ora pro eo.
Agnus Dei qui tollis peccata mundi, Parce nobis Domine.

Digitized by Google

Agnus Dei qui tollis peccata mundi, Exaudi nos Domine.

Agnus Dei qui tollis peccata mundi, Miserere nobis.

Christe audinos. Christe exaudinos. kyrie eleison. Christe eleison. kyrie eleyson. Pater noster. *V.* Et ne nos inducas in tentationem. *R.* Sed libera nos à malo. *V.* Domine exaudi orationem meam. *R.* Et clamor meus ad te. *V.* Dominus vobiscum. *R.* Et cum spiritu tuo.

OREMUS.

COncede nos famulos tuos, quæsumus Domine Deus perpetua mentis, & corporis sanitate gaudere, & gloriosa Beatæ Mariæ semper Virginis intercessione à præsenti liberari tristitia, & æterna perfrui lætitia. Per Christum Dominum nostrum. *Resp.* Amen.

ORATIO.

O Maria Virgo, quæ contrivisti caput serpentis, fugatrix Dæmonum, & maleficiorum dissipatrix, ne hæc creatura ad imaginem, & similitudinem Filij tui creata, vlterius crucietur, succurre; & preces nostras, quas auribus tuæ pietatis, & misericordiæ offerimus, exau-

Digitized by Google

exaudi ; vt desideratam sanitatem tuo pio interventu obtineat, largiente Iesu Christo Filio tuo crucifixo regnante in sæcula sæculorum. *Resp.* Amen.

ADVERTENCIA.

Quando el Exorcista quisiere, por aquella vez concluir con el conjuro; y el demonio no huviere dexado al enfermo, dirà con mucha Fè, y gran confianza la Protesta, y Exorcismo que se sigue. Y sirva de advertencia general para las demàs ocasiones.

PROTESTA.

QUandoquidem superbi, ac maledicti dæmones, ad divini nominis invocationem ab huius creaturæ vexatione non desistitis, ne illud vobis impunè futurum existimetis, quoniam ignis, grando, nix, glacies, & spiritus procellarum, pars erit calicis vestri.

Imperet vobis Deus, & ego præcipio vobis omnibus spiritibus immundis, qui estis in hoc corpore, in nomine Sanctissimæ Trinitatis, Patris, & ✠ Filij, & Spiritus ✠ Sancti; quatenus illicò descendatis via recta, per dexterum latus, inter carnem, & cutem, ad partes inferio-

Digitized by Google

res corporis, ſcilicet, in vngues mortuos pedum taliter, vt hæc creatura Dei nullam læſionem, cruciatum, aut dolorem patiatur; & nullo pacto ſurſum remanere præſumatis.

Aqui puede el Exorciſta dar con la Eſtola vnos golpes al lado derecho, diziendo: Fugite partes adverſæ, ite citò ad locum vobis deſtinatum. *Y pareciendole, de que ya eſtàn todos abaxo, les pida vna ſeñal de ſu real, y verdadera exiſtencia, que ſuele ſer vn golpe, que dàn con el pie en el ſuelo, y deſpues proſiga.*

Iterum, atque; iterum præcipio vobis, ſuperbi, ac maledicti ſpiritus, quatenus non præſumatis aſcendere ſuperius ad caput, vel ad membra huius creaturæ N. aut ipſam lædere; ſed ſinatis eam orare, comedere, bibere, quieſcere, & omnia illa agere, quæ ſpectant ad ſanitatem corporis, & animæ illius, atque ad honorem Dei omnipotentis, & etiam cogamini manere deorſum, donec vocati fueritis à me ſeu ab aliquo alio Exorciſta, vel permiſſi à Deo aſcendere ſuperius ad honorem ipſius, ad ſalutem huius creaturæ Dei, & ad confuſionem veſtram, vel augmentum pœnarum veſtrarum.

In.

Digitized by Google

Insuper vos ligo in loco vobis assignato, sicut Sanctus Bernardus ligavit serpentem tortuosum, & Sanctus Archangelus Raphael ligavit dæmonium in deserto. In nomine Patris, ✠ & Filij, ✠ & Spiritus Sancti. ✠ Amen. Si autem præceptum meum non observaveritis, confringat Omnipotens Deus, omnes, vires, & superbiam vestram, Amen.

Dicho esto, le eche agua bendita, y à los circunstantes tambien, diziendo: Discedant omnes insidiæ latentis inimici, & si quid est, quod aut incolumitate habitantium invidet, aut quieti, huius aquæ aspersione effugiat, per eum qui venturus est iudicare vivos, & mortuos, & sæculum per ignem.

Finalmente, procurarà el Exorcista con buenas palabras consolar al Energumeno, y embiarle à su casa, con la bendicion para otro dia, ò tiempo que le pareciere mejor.

FUNDACIÓN
BIBLIOTECA
MADRID

SE-

Digitized by Google

SEGUNDO EXORCISMO.

Que se ha de hazer (si se puede commodamente) delante del Santissimo Sacramento, expuesto en el Altar.

PREAMBULO.

EL Sacerdote pondrà con mucha reverencia el Santissimo Sacramento de la Eucharistia sobre el Altar, debidamente aderezado, con sus luzes, &c. y quedarà el Energumeno vestido con una Estola en forma de Cruz, abaxo à las gradas del dicho Altar. Y haviendo el Exorcista con el incensario hecho reverencia al Santissimo Sacramento, dirà en voz alta, y de rodillas.

In nomine Patris, & Filij, & Spiritus sancti, Amen. *V.* Adiutorium nostrum in nomine Domini *R.* Qui fecit cælum, & terram.
Vers. Deus in adiutorium meum intende.
Resp. Domine ad adiuvandum me festina.
Vers. Dominus vobiscum.
Resp. Et cum spiritu tuo.

OREMUS.

DEus qui nobis sub Sacramento mirabili, Passionis tuæ memoriam reliquisti: tribue

Digitized by Google

bue quæsumus, ita nos Corporis, & sanguinis tui sacra mysteria venerari, vt redemptionis tuæ fructum in nobis iugiter sentiamus. Qui vivis, & regnas cum Deo Patre in vnitate Spiritus Sancti Deus, per omnia sæcula sæculorum *R.* Amen.

ORATIO.

DEus refugium nostrum & virtus, adest opijs famulorum tuorum precibus auctor ipse pietatis, & præsta, vt quod fideliter petimus, efficaciter consequamur. Per Dominum nostrum, &c. *Resp.* Amen.

ORATIO.

INeffabilem misericordiam tuam Domine huic servo tuo N. clementer ostende vt simul eum, & à peccatis omnibus exuas, & à pœnis quas pro his meretur eripias. Per Dominum nostrum Iesu Christum.
Resp. Amen.

ORATIO.

PReces famuli tui N. quæsumus Domine clementer exaudi, vt qui iustè pro peccatis affligitur, pro tui nominis gloria misericorditer liberetur. Per Christum Dominum nostrum. *Resp.* Amen.

Digitized by Google

ORATIO.

DEus qui hunc famulum tuum N. in tantis periculis constitutum, pro humana scis fragilitate non posse subsistere: da ei salutem mentis, & corporis, vt ea quæ pro peccatis suis patitur, te adiuvante vincat. Per Christum Dominum nostrum. *Resp.* Amen.

ORATIO.

DA quæsumus omnipotens Deus, vt hic famulus tuus N. qui in tot adversis ex sua infirmitate deficit, interveniente filij tui vnigeniti passione respiret. Per eumdem Christum Dominum, &c.

OREMUS.

DEus qui glorioſiſsimum nomen Ieſu Chriſti Filij tui Domini noſtri, feciſti fidelibus tuis ſummo ſuavitatis effectu amibile, & malignis ſpiritibus tremendum, atque terribile: concede propitius, vt omnes qui hoc nomen *Ieſu* devotè venerantur in terris, ſanctæ conſolationis dulcedinem in præſenti percipiant, & in futuro gaudium exultationis, & interminabilis iubilationis obtineant in cælis. Per eumdem Dominum noſtrum Ieſum Chriſtum Fi-

Digitized by Google

Filium tuum, qui tecum vivit, & regnat in vnitate Spiritus sancti Deus. Per omnia sæcula sæculorum. Amen.

En acabando esta Oracion, se levantarà el Exorcista, y echarà agua bendita à los circunstantes, y al enfermo; y estando à su lado, de manera, que no buelva las espaldas al Santissimo Sacramento, dirà lo que se sigue sobre el enfermo.

Lectio libri Tobiæ. *Tob.* 3.

IN diebus illis oravit Sara filia Raguelis ad Dominum, dicens: Benedictum est nomen tuum, Deus patrum nostrorum: qui cum iratus fueris, misericordiam facies, & in tempore tribulationis peccata dimittis his, qui invocant te. Ad te Domine faciem meam converto, ad te oculos meos dirigo. Peto Domine; vt de vinculo improperij huis absolvas me. Tu autem Domine miserere nobis. *Resp.* Amen. Initium sancti Evangelij secundum Ioannem. *Ioan.* 1.

IN principio erat Verbum: & Verbum erat apud Deum: & Deus erat Verbum. Hoc erat in principio apud Deum. Omnia per ipsum

Digitized by Google

ſum facta ſunt: & ſine ipſo factum eſt nihil. Quod factum eſt in ipſo vita erat: & vita erat lux hominum: & lux in tenebris lucet, & tenebræ eam non comprehenderunt. Fuit homo miſſus à Deo, cui nomen erat Ioannes. Hic venit in teſtimonium, vt teſtimonium perhiberet de lumine: vt omnes crederent per illum. Non erat ille lux, ſed vt teſtimonium perhiberet de lumine. Erat lux vera, quæ illuminat omnem hominem venientem in hunc mundum. In mundo erat, & mundus per ipſum factus eſt: & mundus eum non cognovit. In propria venit: & ſui eum non receperunt. Quot quot autem receperunt eum, dedit eis poteſtatem filios Dei fieri: his, qui credunt in nomine eius. Qui non ex ſanguinibus, neque ex voluntate carnis, ſed ex Deo nati ſunt. *Et Verbum caro factum eſt*: & habitavit in nobis (& vidimus gloriam eius, gloriam quaſi vnigeniti à Patre) plenum gratiæ, & veritatis. *Reſp.* Laus tibi Chriſte.

EXORCISMO.

PEr Evangelica dicta, extinguatur, diſsipetur, & deſtruatur in te omnis malitia diabolica, in nomine Patris ✠ & Filij ✠ & Spiritus

Digitized by Google

tus ✠ Sancti. Amen. *Psalm.* 50.

Miserere mei Deus: secundum magnam misericordiam tuam.

Et secundum multitudinem miserationum tuarum: dele iniquitatem meam.

Amplius lava me ab iniquitate mea: & à peccato meo munda me.

Quoniam iniquitatem meam ego cognosco: & peccatum meum contra me est semper.

Tibi soli peccavi, & malum coram te feci: vt iustificeris in sermonibus tuis, & vincas cum iudicaris.

Ecce enim in iniquitatibus conceptus sum: Et in peccatis concepit me mater mea.

Ecce enim veritatem dilexisti: incerta, & occulta sapientiæ tuæ manifestasti mihi.

Asperges me hyssopo, & mundabor: lavabis me, & super nivem dealbabor.

Auditui meo dabis gaudium, & lætitiam: & exultabunt ossa humiliata.

Averte faciem tuam à peccatis meis: & omnes iniquitates meas dele.

Cor mundum crea in me Deus: & spiritum rectum innova in visceribus meis.

Ne

Digitized by Google

Ne proijcias me à facie tua: & Spiritum ſanctum tuum ne auferas à me.

Redde mihi lætitiam ſalutaris tui: & ſpiritu principali confirma me.

Docebo iniquos vias tuas; & impij ad te convertentur.

Libera me de ſanguinibus Deus, Deus ſalutis meæ: & exultabit lingua mea iuſtitiam tuam.

Domine labia mea aperies: & os meum annuntiabit laudem tuam.

Quoniam ſi voluiſſes ſacrificium, dediſſem vtique: holocauſtis non delectaveris.

Sacrificium Deo ſpiritus contribulatus: cor contritum, & humiliatum Deus non deſpicies.

Benignè fac Domine in bona voluntate tua Sion: vt ædificentur muri Ieruſalem.

Tunc acceptabis ſacrificium iuſtitiæ, oblationes & holocauſta: tunc imponent ſuper altare tuum vitulos. Gloria Patri, & Filio, &c.

EXORCISMO.

El Exorciſta moſtrando con el dedo el Santiſſimo Sacramento, dirà aſsi:

ADeſt, ò nequiſsime ſpiritus, ſumma pietas. Adeſt ille, qui pro noſtra ſalute paſſus

Digitized by Google

sus est. Nunc, inquit, princeps mundi huius eijcietur foras. Hoc est illud corpus, quod de corpore Virginis sumptum est, quod in stipite Crucis extensum est, quod iacuit in tumulo, quod de morte surrexit, quod videntibus discipulis in cælum ascendit. In huius ergo maiestatis terribili potestate, tibi maligne spiritus præcipio: vt ex hac creatura Dei N. egrediaris, & fugias, nec eam deinceps molestare presumas, Amen.

Lectio Isaiæ Prophetæ. *Isaiæ* 14.

QUomodo cecidisti de cælo Lucifer, qui mane oriebaris? corruisti in terram, qui vulnerabas gentes? qui dicebas in corde, in cælum conscendam, super astra Dei exaltabo Solium meum, & sedebo in monte testamenti in lateribus Aquilonis. Ascendam super altitudinem nubium, similis ero Altissimo. Verùm tamen ad inferum detraheris in profundum laci. Qui te viderint ad te inclinabuntur, teque prospicient. Nunquid iste est vir, qui conturbavit terram, qui concussit regna? Tu autem Domine miserere nobis.

Resp. Deo gratias.

Le-

Digitized by Google

Lectio sancti Evangelij secundum Lucam.

IN illo tempore: Erat Iesus eijciens dæmonium, & illud erat mutum: & cum eiecisset dæmonium locutus est mutus, & admiratæ sunt turbæ. *Vers.* Tu autem Domine miserere nostri. *Resp.* Deo gratias.

Per Evangelica dicta, deleantur omnia nostra delicta, & extinguatur in te omnis virtus diabolica.

Ex Psalmis.

Psal. 109. Dixit Dominus Domino meo: sede à dextris meis.

Donec ponam inimicos tuos: scabellum pedum tuorum.

Exod. 15. Dextera tua Domine magnificata est in fortitudine, dextera tua Domine percussit inimicum, & in multitudine gloriæ tuæ deposuisti adversarios tuos.

Ps. 75. Illuminans tu mirabiliter à montibus æternis, turbati sunt omnes insipientes corde.

Tu terribilis es, & quis resistet tibi? ex tunc ira tua.

Ps. 9. Inimici defecerunt frameæ in finem, & civitates eorum destruxisti.

Digitized by Google

Psal.

Psal.73.Tu confregisti capita draconi:dedisti eum escam populis Æthyopum.

Tu derupisti fontes, & torrentes: tu siccasti fluvios Æthan.

Psal.44.Custodit Dominus omnes diligentes se, & omnes peccatores disperdet.

Psal.145.Dominus soluit compenditos,Dominus illuminat cæcos.

Dominus erigit elisos, Dominus diligit iustos.

Psal. 2. Qui habitat in cælis irribebit eos, & Dominus subsannabit eos.

Psal.57. Deus conteret dentes eorum in ore ipsorum, molas leonum confringet Dominus.

Psal.5. Virum sanguinum, & dolosum abominabitur Dominus: ego autem in multitudine misericordiæ tuæ introibo in domum tuam, & confitebor nomini tuo.

Psal. 36. Dominus irridebit eum, quoniam prospicit, quod veniet dies eius.

Psal. 33. Immittet Angelus Domini in circuitu timentium eum, & eripiet eos.

Digitized by Google

EXORCISMO.

AVdite aſpides tartarei, exorcizo vos cuiuſcumque generis ſitis, vt ſine vlla mora diſcedatis ab hac creatura Dei N. omneque maleficium, aut maleficij ſignum diſſolvatis.

Exorcizo vos per eum, qui dixit: Ego ſum qui ſum, per ſimpliciſsimam vnitatem Dei

Exorcizo vos per veritatem vnius principij totius vniverſi Creatoris, & Rectoris.

Adiuro vos vt fugiatis, per æternum Deum, Patrem luminum.

Adiuro vos per Deum Filium, quem adorant omnes Angeli Dei.

Adiuro vos per Spiritum ſanctum à Patre filioque procedentem.

Adiuro vos per Sanctiſsimam Trinitatem, Patrem, Filium, & Spiritum Sanctum, vnum Deum omnipotentem, vnius eſſentiæ, ſubſtantiæ, & poteſtatis, vt relinquatis hanc creaturam Dei, ex quo omnia per quem omnia, & in quo omnia, cui gloria in ſæcula.

Adiuro vos per divinarum perſonarum æqualitatem.

Impero vobis, vt recedatis per immenſitatem

Digitized by Google

tem, incomprehensibilitatem, æternitatem, infinitatem, immutabilitatem, iustitiam, & misericordiam Dei.

Exorcizo vos, vt ab hac creatura Dei exeatis, per filij Dei incarnationem, adventum, & nativitatem, per eiusdem baptismum, & sanctum ieiunium.

Per Crucem, & Christi Passionem.

Per mortem Domini, & sepulturam.

Per sanctam ipsius Resurrectionem, & admirabilem Ascensionem.

Exorcizo vos per adventum sanctissimi Paracliti.

Per sanctificationem eius, & consolationem, vt ab hac creatura Dei exeatis, & amplius, ne introeatis in eam.

Lectio S. Pauli Apostoli. *Hebr.* 4.

FRatres adeamus cum fiducia ad thronum gratiæ eius, vt misericordiam consequamur, & gratiam inveniamus in auxilio opportuno. *℣.* Tu autem Domine miserere nostri. *℟.* Deo gratias.

Digitized by Google

Lectio sancti Evangelij secundum Lucam.

Luc. 11.

IN illo tempore: Dixit Iesus discipulis suis: petite & dabitur vobis, quærite & invenietis, pulsate, & aperietur vobis. Omnis enim, qui petit, accipit, & qui quærit invenit, & pulsanti aperietur *Resp.* Laus tibi Christe.

Per Evangelica dicta deleantur omnia nostra delicta, & extinguatur in te omnis virtus diabolica.

Aqui el Exorcista, hincando la rodillas, dirà à nuestro Señor.

Ps. 53. Exaudi Deus orationem meam cum deprecor, à timore inimici eripe animam meã.

Psal. 60. Exaudi Deus deprecationem meam, intende orationi meæ.

Ps. 125. Converte Domine captivitatem nostram, sicut torrens in Austro.

Psal. 79. Incensa igni, & suffossa ab increpatione vultus tui peribunt.

Psal. 32. Deus meus pone illos, vt rotam, & sicut stipulam ante faciem venti.

Et cognoscant, quia nomen tibi Dominus, tu solus altissimus in omni terra.

Digitized by Google

Psal. 78. Ne quando dicant in gentibus; vbi est Deus eorum.

Psal. 39. Ne dicant in cordibus suis: Euge, euge animæ nostræ. Nec dicãt deboravimus eũ.

Psal. 30. Educes me de laqueo hoc, quem absconderunt mihi, quoniam tu es protector meus.

Psal. 82. Ita persequeris illos in tempestate tua, & in ira tua turbabis eos.

Gloria Patri, & Filio, &c. Sicut erat, &c.

EXORCISMO.

ADiuro vos nequissimi latrones per eximiam illam Christi erga homines charitatem, qua sanctissimum corpus, & pretiosissimum sanguinem suum, quæ in Eucharistia sub speciebus panis, & vini, vere & substantialiter adsunt, illis in cibum, potumque espiritualem concedere voluit, in suæ passionis memoriam, & incruenti sacrificij oblationem; cuius virtute omnibus efficiuntur hostibus fortiores. Quapropter Christiani hominis corpus, quod à iudice vestro, qui in hoc Sacramento præsens est, tanto honore dignum habetur, nullatenus vexare audeatis.

Digitized by Google

O miserrime, & nequissime spiritus, ecce contra te tuum factorem, ac punitorem invocavi, cuius longanimitatem contemnere, consuevisti non impunè. Reminisci debuisses, quemadmodum in te, & quam iustè statim ab initio tuæ conditionis animadvertit. Audi miserrime, opprobrium tuum. Vos spiritus nunc quidem brutales, olim etiam hominibus nobiliores, omnes à Deo omnipotente producti fuistis; donis naturalibus sublimes, sed gratuitus sublimiores: qui in ipso mox vestræ conditionis exordio, Conditori vestro non solum ingrati, verum etiam rebelles extitistis, in superbiam, in livorem, in odium maximum prorumpentes.

O ingratitudinem maximam! ò inauditam temeritatem! ò flammis æternis exurendum scelus! Audiatis quid de vestro principe, & de singulis vestrum, suo modo sub figura Nabuchodonosor superbissimi, imò quid de Nabuchodonosor, ad instar Satanæ, dicat per isaiam 14. magnus, & admirabilis conditor Cæli: Quomodo, inquit, cecidisti de cælo Lucifer? Qui manè oriebaris, corruisti in terram. Corruisti in-

quam

Digitized by Google

quam tu, qui tua pulchritudine delectatus, dicebas in corde tuo, tuum scilicet blasphemando Conditorem, vnde laudare debuisses; in cælum conscendam, supra astra cæli exaltabo solium meum. Sedebo in monte Testamenti, in lateribus Aquilonis. Ascendam super altitudinem nubium, similis ero Altissimo. O Verbum totius temeritatis! Et cui per magnum, & admirabilem Adonai iustissimè respondetur: Verumtamen tò spiritus ingrate, atque superbissimè ad inferum detraheris, in profundum laci. Qui te viderint post tantam dignitatem obsidentem corpora humana, & infra intestina stercorea latitantem, bestiales gestus, & rugitus cum fæmineis eiulatibus exercentem, ad te contemplandum præ admiratione inclinabuntur, vt videant, ad quantam profunditatem de tanta sublimitate explosus, descenderis.

Illud verò miserrime, quomodo sufferre iam potes, quod omnipotens Deus de superbissimo Rege Tyri, sub tua persona, qui eum tuo facto docuisti, per Ezechielem 28. profitetur, & dicit: Tu signaculum similitudinis plenus sapientia, & perfectus decore in delicijs parady-

si Dei fuisti. Omnis lapis pretiosus operimentum tuum: Sardius, topazius, & iaspis, Chrysolitus, & Onyx, & beryllus, Saphirus, & carbunculus, & smaragdus: aurum opus decoris tui & foramina tua, in die qua conditus es, præparata sunt. Tu Cherub, extentus, & protegens, & posui te in monte sancto Dei, in medio lapidum ignitorum ambulasti: perfectus in vijs tuis à die conditionis tuæ, donec inventa est iniquitas in te. In multitudine negotionis tuæ repleta sunt interiora tua iniquitate, & peccasti: & eiçi te de monte Dei, & perdidi te, ò Cherub, protegens de medio lapidum ignitorum, quorum consortio te indignum effecisti. Perdidisti sapientiam, & ex Angelo effectus es bestia teterrima, & scabiosa.

O miserrime, quo nulla creatura miserior, vel impudentior est, quomodo post tantam gloriam audes comparare inter homines, & brutales, imò porcinos moliri rugitus? Erubesce, & fuge, veritus Dei omnipotentis imperia.

Nam ego Iesu Christi Nazareni Crucifixi indignus Sacerdos, & famulus auctoritate, & vir-

Digitized by Google

virtute Dei omnipotentis, Patris ✠ & Filij ✠ & Spiritus Sancti ✠ præcipio tibi, vt hoc Dei templum desinas occupare, & contra te invoco Sanctam Trinitatem vltricem contumaciæ tuæ, beatam Virginem Mariam, omnes bonorum spirituum choros, omnes electos Dei, quos omnes humiliter deprecor; vt mihi adversum te, sint in adiutorium. Fuge miserrime fuge latro, quia iudex adest iratus: adest contra te iudicium Iesu Christi Nazareni Crucifixi. Imperet tibi Dominus, qui venturus est iudicare vivos & mortuos, & sæculum per ignem.

Quando le pareciere al Exorcista, que conviene hazer algunas preguntas al demonio, segun el orden, è instruccion del Documento terceto, dirà primero lo que se sigue.

Lectio Actuum Apostolorum. *Act.* 16.

FActum est euntibus nobis ad orationem, puellam quandam habentem spiritum pythonem obviare nobis, quæ quæstum magnum præstabat dominis suis divinando. Hæc

Digitized by Google

ſubſecutꝰ Paulum & nos, clamabat dicens: Iſti homines, ſervi Dei excelſi ſunt, qui annuntiant vobis viam ſalutis. Hoc autem faciebat multis diebus. Dolens autem Paulus, & converſus ſpiritui dixit: præcipio tibi in nomine Ieſu Chriſti exire ab ea: Et exiit eadem hora. Tu autem Domine miſerere noſtri.

Reſp. Deo gratias.

Lectio ſancti Evangelij ſecundum Marcum.

Reſp. Gloria tibi Domine.

IN illo tempore: Reſpondens vnus de turba dixit: Magiſter attuli filium meum ad te habentem ſpiritum mutum: qui vbicumque eum apprehendit, allidit illum, & ſpumat, & ſtridet dentibus & areſcit: & dixi diſcipulis tuis, vt eijcerent illum, & non potuerunt. Qui reſpondens eis dixit: O generatio incredula, quamdiu apud vos ero? quandiu vos patiar? afferte illum ad me: & attulerunt eum. Et cum vidiſſet eum, ſtatim ſpiritus conturbauit illum: & elifus in terram, volutabatur ſpumans. Et interrogavit

Pa-

Patrem eius: Quantum temporis est, ex quo ei hoc accidit? At ille ait: ab infantia: & frequenter eum in ignem, & in aquas misit, vt eum perderet. Sed si quid potes, adiuva nos, misertus nostri. Iesus autem ait illi: Si potes credere, omnia possibilia sunt credenti. Et continuò exclamans pater pueri, cum lachrymis aiebat. Credo, Domine, adiuva incredulitatem meam. Et cum videret Iesus concurrentem turbam, comminatus est spiritui immundo dicens illi: Surde, & mute spiritus, ego præcipio tibi, exi ab eo, & amplius, ne introeas in eum. Exclamans, & multum discerpens eum, exijt ab eo: & factus est, sicut mortuus, ita vt multi dicerent: quia mortuus est. Iesus autem tenens manum eius, elevavit eum, & surrexit. *Resp.* Laus tibi Christe.

Per Evangelica dicta deleantur omnia nostra delicta, & extinguatur in te omnis virtus diabolica.

Luego prosegvirà el Exorcista. Adiuro te per Deum vivum, vt non contradicas verbo veritatis vllo modo; & de mendatio ineruditionis tuæ confundaris. *Matth.* 26. *Eccl.* 4.

Aqui

Aqui pregunte el Exorcista lo que dsea saber, y conduce para la expulsion del demonio, diziendo: Da gloriam Deo. *Ioan. 9.*

SI el demonio reusare de responder, ò con mentiras, ò palabras impertinentes intentare divertir à los circunstantes, buelva à dezirle: Iterum, atque iterum adiuro te, vt non loquaris mihi, nisi quod verum est, in nomine Domini. 3. *Reg.* 22.

Y si de sus respuestas, ò otras señales, conoce que ay muchos en el cuerpo del Energumeno, vsarà assi en los Exorcismos que se siguen, como en los antecedentes, y en las demàs oraciones del numero plural.

Finalmente, ora responda el demonio, ora no, proseguirà el Exorcista sus Exorcismos, y conjuros, hasta alcançar victoria del comun enemigo. Deo favente, & iubente: cui laus, & imperium in sæcula sæculorum. Amen.

EXOR-

Digitized by Google

EXORCISMO TERCERO.

PREAMBULO.

El Exorcista, hechas las diligencias de la preparacion necessaria, llegue al endemoniado armado con Cruz, reliquias de santos, agua, y luz bendita, diziendo con gran Fè, y confiança en Dios.

IN nomine Patris, & Filij, & Spiritus Sancti. Amen. Christus regnat, Christus vivit, Christus vincit, Christus imperat. Christus dominatur super omnia, Christus redemit nos à potestate Diaboli, & alligavit eum, qui mortis habebat imperium: sic alligare dignetur adversarium istum, cum omnibus suis angelis apostaticis, & ab hac creatura sua effugare, qui Crucem sanctam subijt, infernum confregit, & accinctus potentia, surrexit die tertia.

Per signum Crucis, de inimicis nostris libera nos Deus noster. Qui passus es pro nobis,

bis, vt inimici à nobis expelleres potestatem; expelle ab hoc famulo tuo, *vel* famula tua, inimicum, & sana eum Verbo tuo, sicut sanasti filiam Cananææ, & sicut pertranfisti benefaciendo, & curando omnes oppressos à Diabolo.

℣. Domine exaudi orationem meam.

℟. Et clamor meus ad te veniat.

OREMUS.

DOmine Iesu Christe, Verbum Patris, & Dominus vniversæ creaturæ, qui sanctis Apostolis tuis, inter cætera mirabilium tuorum opera, dignatus es docere: dæmones ejicite, gratis accepistis, gratis date, tuum nomen Sanctissimum supplex, & tremens deposco, vt mihi indignissimo, data venit peccatorum confidentiam, & potestatem donare digneris, vt hunc crudelem draconem, brachij tui nunquam potentia, fideliter, & securus aggrediar, qui vivis & regnas Deus in sæcula sæculorum. Amen.

Omnipotens sempiterne Deus à cuius facie cæli distillant: montes sicut cera liquescunt, & tremens infernus vlulat, te supplex de-

deprecor Dominator Domine, vt invocatione sancti nominis tui famulus tuus, *vel* famula tua à vexatione dæmonis liberetur, & te solum liberatorem diligat, & sequatur.

Domine sancte Pater omnipotens æterne Deus, te supplices exoramus pro huius famuli tui vita à Diabolo oppressa: exurge quæsumus, & noli diu retinere vindictam, qui Patrem pro omnibus exorasti, & filijs iræ placabilem reddidisti.

Deus Angelorum, Deus Archiangelorum, Deus Prophetarum, Deus Apostolorum, Deus Martyrum, Deus Confessorum, Deus Virginum, Deus & Pater Domini nostri Iesu Christi, te invoco & nomen Sanctum tuum, ac præclaræ maiestatis tuæ clementiam supplex deposco, vt mihi auxilium tuum præstare digneris adversus hunc nequissimum spiritum: vt vbicumque sit audito nomine tui velociter exeat, & confundat. Per Christum Dominum nostrum. *Resp.* Amen.

Vers. Dominus vobiscum.

Resp. Et cum spiritu tuo.

Digitized by Google

Sequentia sancti Evangelij secundum Lucam.

Resp. Gloria tibi Domine.

IN illo tempore: Descendens Iesus de monte stetit in loco campestri, & turba discipulorum eius, & multitudo copiosa plebis ab omni Iudæa: & Ierusalem, & Maritima, & Tiri, & Sydonis, qui venerant, vt audirent eum, & sanarentur à languoribus suis, & qui vexabantur à spiritibus immundis curabantur, & omnis turba quærebat eum tangere; quia virtus de illo exibat, & sanabat omnes. *Resp.* Laus tibi Christe.

ORREMUS.

EXaudi nos Deus saluturis noster, & per triumphum sanctissimæ tuæ Crucis à cunctis nos defende periculis, & hunc famulum tuum à dæmonis vexatione defende. Qui vivis, & regnas in sæcula sæculorum, Amen.

Porque suele acontecer el demonio retirarse por algun tiempo, conviene mandarle, no se ausente, y assi diga el Exorcista.

ADiuro te immunde spiritus per Deum vivum, per Deum immortalem, per Deum om-

Digitized by Google

omnipotentem Salvatorem nostrum, vt quam primum te manifestes, & in omnibus obedias Creatori tuo, & ministris eius. Recognosce sententiam tuam, & da honorem vivo, & vero filio eius Domino nostro Iesu Christo.

Exorcizo te maledicte spiritus, qui ausus es intrare, & torquere corpus huius creaturæ in nomine Domini nostri Iesu Christi, qui passus est pro nobis, vt illicò te fistas ad tribunal illius, cui te assimilare voluisti, & tantò magis torqueris, quantò magis obedire neglexeris. Veni maledicte in nomine Domini Iesu Nazareni, quem laudat omnis creatura, cui omne genuflectitur cœlestium, terrestrium, & infernorum, qui facit Angelos suos spiritus, & ministros suos ignem vrentem.

Dicho esto, echele agua bendita, y dele à besar la Cruz, ora aya respondido, y dado muestras de su presencia, ora no; echele al cuello una Estola, y ate los pulgares con un Cingulo bendito, diziendo.

O Clavis David, & sceptrum domus Israel, qui aperis, & nemo claudit: claudis &

Digitized by Google

& nemo aperit. Liga hunc antiquum prævaricatorem, sicut in Cruce tua ligatus, Crucicum ligasti & vicisti, vt tandem discat obedire voci tuæ, & ministrorum tuorum.

Vers. Dominus vobiscum. *R.* Et cum spiritu tuo.

Vers. Sequentia Sancti Evangelij secundum Ioannem. *Cap.* 12.

Resp. Gloria tibi Domine.

IN illo tempore: Dixit Iesus turbis Iudæorum. Nunc iudicium est mundi: nunc princeps huius mundi eijcietur foras. Et ego, si exaltatus fuero à terra, omnia traham ad meipsum. Hoc autem dicebat, significans qua morte esset moriturus. Respondit ei turba: nos audivimus ex lege, quia Christus manet in æternum, & quomodo tu dicis, oportet exaltari filium hominis? Dixit ergo eius Iesus: adhuc modicum lumen in vobis est. Ambulate dum lucem habetis, vt non tenebræ vos comprehendant; & qui ambulat in tenebris, nescit quò vadat. Dum lucem habetis credite in lucem, vt filij lucis sitis. *Resp.* Laus tibi Christe.

Vers. Dominus vobiscum. *R.* Et cum spiritu tuo.

Se-

Digitized by Google

Sequentia sancti Evangelij secundum Marcum. *Cap. vlt.*

Resp. Gloria tibi Domine.

IN illo tempore: Recumbentibus vndecim discipulis apparuit illis Iesus: & exprobravit incredulitatem eorum, & duritiam cordis: quia his, qui viderant eum resurrexisse, non crediderunt. Et dixit eis: euntes in mundum vniversum, prædicate Evangelium omni creaturæ: qui crediderit, & baptizatus fuerit, salvus erit, qui verò non crediderit, condemnabitur. Signa autem eos, qui crediderint, hæc sequentur. In nomine meo dæmonia eijcient linguis loquentur novis, serpentes tollent: & si mortiferum quid biberint, non eis nocebit. Super ægros manus imponent, & benè habebunt. Et Dominus quidem Iesus, postquam locutus est eis, assumptus est in cælum; & sedet à dextris Dei. Illi autem profecti, predicaverunt vbique; Domino cooperante, & sermonem confirmante sequentibus signis.

FUNDACIÓN SIMARRO BIBLIOTECA MADRID

Et

El Sacerdote dize besando el Libro : Per Evangelica dicta deleantur noſtra delicta, *y tambien le pone ſobre la cabeza del enfermo, y proſigue diziendo:*

Verſ. Adiutorium noſtrum in nomine Domini.
Reſp. Qui fecit cælum, & terram.

EXorcizo te immunde ſpiritus per Patrem ✠ & Filium ✠ & Spiritum ✠ Sanctum, vt exeas, & recedas ab hoc famulo (*famula*) Dei N. ipſe enim tibi imperat maledicte, damnate, qui pedibus ſuper mare ambulavit, & Petro ne mergeretur, dexteram porrexit; qui cœco nato oculos aperuit, & quatriduanum Lazarum de monumento ſuſcitavit. Ille tibi imperat, qui te cæteroſque ſpiritus apoſtaticos, & prævaricatores, è corporibus hominum toties eiecit; & venit in mundum perdere vos. Ergo maledicte diabole recognoſce ſententiam tuam; & da honorem Deo vivo ✠ & vero. Da honorem Ieſu ✠ Chriſto Filio eius, & Spiritui ✠ Sancto, & recede ab hoc famulo (*famula*) Dei N. & hoc ſignum ſanctæ ✠ Crucis, quod nos fronti eius damus, tu maledicte diabole, nunquam vio-

Digitized by Google

violare audeas: per eum qui venturus est iudicare vivos, & mortuos, & sæculum per ignem. *Resp.* Amen.

Audi maledicte Sathana, adiuratus per nomen æterni Dei, & Salvatoris nostri Iesu Christi Filij eius, cum tua victus invidia, tremens, gemensque discede: nihil sit tibi commune cum servo (*famula*) Dei N. Da igitur honorem advenienti Spiritui Sancto, qui ex summa cæli arce descendens, perturbatis fraudibus tuis, mundum sibi templum, & habitaculum perficiat, vt ab omni penitus vexatione liberatus servus (*liberata ancilla*) Dei, gratias perenni Deo referat semper, & benedicat nomen eius in sæcula sæculorum. *Resp.* Amen. *Aqui diga el Exorcista, teniendola mano derecha sobre la cabeza del Energumeno:*

Nec te lateat Sathana, imminere tibi poenas, imminere tibi tormenta, imminere tibi diem iudicij, diemque supplicij sempiterni, diem qui venturus est velut clibanus ardens, in quo tibi, atque vniversis angelis tuis æternus superveniet interitus. Proinde damnate, atque damnande da honorem Deo vivo,

Digitized by Google

& vero, da honorem Iesu Christo Filio eius, & Spiritu Sancto, in cuius nomine, atque virtute, ego præcipio tibi, quicumque es, spiritus immunde, vt exeas & recedas ab hoc famulo (*hac famula*) Dei N. quem (*quam*) Deus & Dominus noster Iesus Christus pretioso sanguine suo redimere dignatus est; qui venturus est iudicare vivos, & mortuos, & sæculum per ignem. *Resp.* Amen.

Aquí dirà, tomando la Cruz en la mano: Ecce lignum santissimæ Crucis, fugite partes adversæ, vicit enim vos & mundum, Dominus Iesus Christus, Filius Dei, summus Imperator, Leo de tribu Iuda, radix David.

Y dando à besar la Cruz al Energumeno, dirà juntamente con èl: Adoramos te Christo, y te bendecimos, porque por tu santa Cruz redemiste al mundo.

Despues dirà el Exorcista. Kyrie eleison: Christe eleison kyrie eleison. Pater noster. *Vers.* Et ne nos inducas in tentationem. *Resp.* Sed libera nos à malo. *Vers.* Exurgat Deus, & dissipentur inimici eius.

Resp.

Digitized by Google

Resp. Et fugiant qui oderunt eum à facie eius. *Vers.* Salvum fac servum tuum Domine. *Resp.* Deus meus sperantem in te. *Vers.* Nihil proficiat inimicus in eo (*ea.*) *Resp.* Et filius iniquitatis non apponat nocere ei. *Vers.* Esto ei Domine turris fortitudinis. *Resp.* A facie inimici. *Vers.* Domine exaudi oracionem meam. *Resp.* Et clamor meus ad te veniat. *Vers.* Dominus vobiscum. *Resp.* Et cum spiritu tuo.

OREMUS.

DEus qui culpa offenderis: penitentia placaris: preces populi tui supplicantis propitius respice, & flagella tuæ iracundiæ, quæ pro peccatis nostris meremur averte.

Omnipotens æternæ Deus salus eterna credencium, exaudi nos pro famulo tuo infirmo (famula tua infirma) pro quo (*qua*) misericordiæ tuæ imploramus auxilium, ut redicta sibi sanitate, gratiarum tibi in Ecclesia tua referat actiones.

Hostium nostrorum quæsumus Domine elide superbiam, & eorum contumaciam dexteræ tuæ virtute prosterne.

Deus qui contritorum non despicis gemi-

Digitized by Google

tum, & merencium non spernis affectum, adesto supplicationibus nostris, quas tibi pro tribulatione nostra effundimus, easque clementer exaudi: vt quidquid contra nos diabolicæ atque humanæ moliuntur adversitates, ad nihilum redigatur, & consilio tuæ pietatis alli. datur; quatenus nullis adversitatibus læsi; sed de omni angustia, & tribulatione erepti, læti in Ecclesia tua gratias referamus. Per Dominum nostrum, &c. *Resp.* Amen.

Aqui se puede añadir la Oracion del Santo, ò de la Santa, del nombre que tienen los Energumenos, y los Psalmos que se siguen: Psalmus 10.

IN Domino confido, quomodo dicitis animæ meæ, transmigra in montem sicut passer.

Quoniam ecce peccatores intenderunt arcum; paraverunt sagittas in pharetra: vt sagittent in obscuro rectos corde.

Quoniam quæ perfeciſti dextruxerunt: iustus autem quid fecit?

Dominus in templo sancto suo: Dominus in cœlo sedes eius.

Ocu-

Digitized by Google

Oculi eius in pauperum respiciunt; palpebræ eius interrogant filios hominum.

Dominus interrogat iustum, & impium: qui autem diligit iniquitatem, odit animam suam.

Pluet super peccatores laqueos: ignis, & sulphur, & spiritus procellarum pars calicis eorum.

Quoniam iustus Dominus, & iustitias dilexit: æquitatem vidit vultus eius.
Gloria Patri.

Psalmus. 12.

VSquequo Domine oblivisceris me in finem: usquequo avertis faciem tuam à me.

Quamdiu ponam consilia in anima mea: dolorem in corde meo per diem?

Vsquequo exaltabitur inimicus meus super me? respice & exaudi me Domine Deus meus.

Illumina oculos meos, ne vnquam obdormiam in morte: ne quando dicat inimicus meus, prævalui adversus eum.
Qui tribulant me, exultabunt, si motus fuero: ego autem in misericordia tua speravi.

Digitized by Google

Exultabit cor meum in ſalutari tuo, cantabo Domino, qui bona tribuit mihi: & pſallam nomini, Domini altiſsimi.
Gloria Patri.

Pſalmus. 3.

DOmine quid multiplicati ſunt, qui tribulant me? multi inſurgunt adverſum me.

Multi dicunt animæ meæ: non eſt ſalus ipſi in Deo. eius.

Tu autem Domine ſuſceptor meus es: gloria mea, exaltans caput meum.

Voce mea ad Dominum clamavi: & exaudivit me de monte ſancto ſuo.

Ego dormivi, & ſoporatus ſum: & exurrexi, quia Dominus ſuſcepit me.

Non timebo millia populi circumdantis me: Exurge Domine, ſalvum me fac Deus meus.

Quoniam tu percuſsiſti omnes adverſantes mihi ſine cauſa: dentes peccatorum contriviſti.

Domini eſt ſalus: & ſuper populum tuum benedictio tua.
Gloria Patri.

Pſal-

Digitized by Google

Psalmus 21.

DEus Deus meus respice in me, quare me dereliquisti? longè à salute mea verba delictorum meorum.

Deus meus clamabo per diem: & non exaudies: & nocte, & non ad insipientiam mihi.

Tu autem in sancto habitas, laus Israel.

In te speraverunt Patres nostri: speraverunt, & liberasti eos.

Ad te clamaverunt, & salvi facti sunt: in te speraverunt, & non sunt confusi.

Ego autem sum vermis, & non homo, opprobium hominum, & abiecto plebis.

Omnes videntes me deriderunt me: locuti sunt labijs,& moverunt caput.

Speravit in Domino, eripiat eum: salvum faciat eum,quoniam vult eum.

Quoniam tu es, qui extraxisti me de ventre: spes mea ab vberibus matris meæ, in te proiectus sum ex vtero.

De ventre matris meæ Deus meus es tu: ne discesseris à me.

Quoniam tribulatio proxima est: quoniam non est, qui adiuvet.

Cir-

Digitized by Google

Circundederunt me vituli multi : tauri pingues obsederunt me.

Aperuerunt super me os suum : sicut leo rapiens,& rugiens.

Sicut aqua effusus sum, & dispersa sunt omnia ossa mea.

Factum est cor meum, tamquam cera liquescens : in medio ventris mei.

Aruit tanquam testa virtus mea, & lingua mea adhæsit faucibus meis : & in pulverem mortis deduxisti me.

Quoniam circumdederunt me canes multi: concilium malignantium obsedit me.

Foderunt manus meas, & pedes meos ; dinumeraverunt omnia ossa mea.

Ipsi verò considerabunt, & inspexerunt me : diviserunt sibi vestimenta mea, & super vestem meam miserunt sortem.

Tu autem Domine,ne elongaveris auxilium tuum à me : ad defensionem meam conspice.

Erue à framea Deus animam meam : & de manu canis vnicam meam.

Salua me ex ore leonis : & à cornibus vnicornium humilitatem meam.

Nar-

Digitized by Google

Narrabo nomen tuum fratribus meis : in medio Ecclesiæ laudabo te.

Qui timetis Dominum laudate eum : vniversum semen Iacob glorificate eum.

Timeat eum omne semen Israel, quoniam non sprevit, neque despexit deprecationem pauperis.

Nec avertit faciem suam à me, & cum clamarem ad eum exaudivit me.

Apud te laus mea in Ecclesia magna : vota mea reddam in conspectu timentium eum.

Edent pauperes, & saturabuntur, & laudabunt Dominum, qui requirunt eum : vivent corda eorum in sæculum sæculi.

Reminiscentur, & convertentur ad Dominum : vniversi fines terræ.

Et adorabunt in conspectu eius : vniversæ familiæ gentium.

Quoniam Domini est regnum : & ipse dominabitur gentium.

Manducaverunt, & adoraverunt omnes pingues terræ : in conspectu eius cadent omnes, qui descendunt in terram.

Et anima mea illi vivet: & semen meum serviet ipsi.

Annun-

Digitized by Google

Annuntiabitur Domino generatiõ ventura: & annuntiabunt cæli iustitiam eius, populo qui nascetur, quem fecit Dominus.
Gloria Patri.

Psalmus. 53.

DEus in nomine tuo saluum me fac: & in virtute tua iudica me.

Deus exaudi orationem meam: auribus percipe verba oris mei.

Quoniam alieni insurrexerunt aduersum me, & fortes quæsierunt animam meam, & nõ proposuerunt Deum ante conspectu suum.

Ecce enim Deus adiubat me: & Dominus susceptor est animæ meæ.

Averte mala inimicis meis: & in veritate tua disperde illos, voluntariè sacrificabo tibi: & confitebor nomini tuo Dñe. quoniam bonũ est.

Quoniam ex omni tribulatione eripuisti me: & super inimicos meos depexit oculus meus
Gloria Patri.

Ex Psalm. 117.

COnfitemini Domino quoniam bonus: quoniam in sæculum misericordia eius.

Dicat nunc Israel, quoniam bonus: quoniam

Digitized by Google

niam in sæculum misericordia eius.

Dicat nunc domus Aaron: quoniam in sæculum misericordia eius.

Dicant nunc, qui timent Dominum: quoniam in sæculum misericordia eius.

De tribulatione invocavi Dominum, & exaudivit me in latitudine Dominus.

Dominus mihi adiutor: & ego despiciam inimicos meos.

Omnes gentes circuerunt me: & in nomine Domini, quia vltus sum in eis.

Circundederunt me sicut apes, & exarserunt sicut ignis in spinis: & in nomine Domini, quia vultus sum in eis.

Fortitudo mea, & laus mea Dominus: & factus est mihi in salutem.

Non moriar, sed vivam: & narrabo opera Domini.

Castigans castigavit me Dominus, & morti non tradidit me.

O Domine salvum me fac, ò Domine benè prosperare: benedictus, qui venit in nomine Domini.

Deus meus es tu, & confitebor tibi: Deus meus

Digitized by Google

meus es tu, & exaltabo te.

Confitemini Domino, quoniam bonus: quoniam in sæculum misericordia eius.

Symbolum Sancti Athanasij.

QUicumque; vult salvus esse: ante omnia opus est, vt teneat Catholicam fidem.

Quam nisi quisque integram, inviolatámque servaverit, absque dubio in æternum peribit.

Fides autem Catholica hæc est, vt vnum Deum in Trinitate: & Trinitatem in vnitate veneremur.

Neque confundentes personas: neque; substantiam separantes.

Alia est enim persona Patris, alia Filij, alia Spiritus Sancti.

Sed Patris, & Filij, & Spiritus Sancti vna est divinitas: æqualis gloria, coæterna maiestas.

Qualis Pater, talis Filius: talis Spiritus Sanctus.

Increatus Pater, increatus Filius, increatus Spiritus Sanctus.

Immensus Pater, immensus Filius, immensus Spiritus Sanctus.

Æter-

Digitized by Google

Æternus Pater, æternus Filius, æternus Spiritus Sanctus.

Et tamen nõ tres æterni; sed vnus æternus.

Sicut non tres increati, nec tres immensi: sed vnus increatus, & vnus immensus.

Similiter omnipotens Pater, omnipotens Filius, omnipotens Spiritus Sanctus.

Et tamen non tres omnipotentes: sed vnus omnipotens.

Ita Deus Pater, Deus Filius, Deus Spiritus Sanctus.

Et tamen non tres Dij, sed vnus est Deus.

Ita Dominus Pater, Dominus Filius, Dominus Spiritus Sanctus.

Et tamen non tres Domini: sed vnus est Dominus.

Quia sicut sigillatim vnamquamque personam Deum, ac Dominum confiteri Christiana veritate compellimur, ita tres Deos, aut dominos dicere, Catholica religione prohibemur.

Pater à nullo est factus, nec creatus, nec genitus.

Filius à Patre solo est: non factus, nec creatus, sed genitus.

Spi

Spiritus Sanctus à Patre, & Filio; non factus, nec creatus, nec genitus, sed procedens.

Vnus ergo Pater, non tres Patres, vnus Filius, non tres Filij, vnus Spiritus Sanctus, non tres Spiritus Sancti.

Et in hac Trinitate nihil prius, aut posterius, nihil maius, aut minus: sed totæ tres personæ coæternæ sibi sunt, & coæquales.

Ita vt per omnia, sicut iam supradictum est, & vnitas in Trinitate, & Trinitas in vnitate veneranda sit.

Qui vult ergo salvus esse, ita de Trinitate sentiat.

Sed necessarium est ad æternam salutem: vt Incarnationem quoque Domini nostri Iesu Christi, fideliter credat.

Est ergo fides recta, vt credamus, & confiteamur: quia Dominus noster Iesus Christus Dei Filius, Deus, & homo est.

Deus est ex substantia Patris ante sæcula genitus, & homo est ex substantia Matris in sæculo natus.

Perfectus Deus, perfectus homo, ex anima rationali, & humana carne subsistens.

Æqua-

Digitized by Google

Æqualis Patri secundum divinitatem, minor Patre secundum humanitatem.

Qui licet Deus sit & homo, non duo tamen, sed vnus est Christus.

Vnus autem non conversione Divinitatis in carnem, sed assumptione humanitatis in Deū.

Vnus omnino non confusione substantiæ, sed vnitate personæ, nam sicut anima rationalis, & caro vnus est homo: ita Deus, & homo vnus est Christus.

Qui passus est pro salute nostra, descendit ad inferos; tercia die resurrexit à mortuis.

Ascendit ad cælos, sedet ad dexteram Dei Patris omnipotentis, vnde venturus est iudicare vivos, & mortuos.

Ad cuius adventum omnes homines resurgere habent, cum corporibus suis: & reddituri sunt de factis proprijs rationem.

Et qui bona egerunt, ibunt in vitam æternam: qui verò mala in ignem æternum.

Hæc est fides Catholica, quam nisi quisque fideliter, firmiterque crediderit, salvus esse non poterit. Gloria Patri, &c.

Si el Exorcista quisiere concluir con el con-

Digitized by Google

juro, diga al Energumeno: Benedictio Dei Patris ✠ omnipotentis, & Filij, & Spiritus Sancti, descendat super te, & maneat semper. *Resp.* Amen.

Y al demonio dirà la Protesta, y Conjuro arriba señalado, con imperio, y autoridad, y juntamente con mucha Fè, humildad interior, y fervor de espiritu.

ADVERTENCIA.

QVando el Exorcista tratare, fuera del tiempo de los Exorcismos, con el Energumeno de las cosas de su conciencia, entre otras le preguntarà: que es lo que siente mas en el alma, ò en el cuerpo, de alivio; y quales sean las palabras que el demonio mas siente, para que en adelante las repita, y le dè con ellas mayor bateria. Lo mismo digo, quando en el Exorcismo llegare à conocer alguna particular mudança, persevere en èl por dos, ò tres horas, y mas, como pudiere, hasta que alcance la vitoria, y el favor, y ayuda de Dios.

Suele el demonio en tiempo de los Exorcis-

mos

Digitized by Google

mos causar en el Energumeno algunos accidentes, de suerte que parece que le maltrata, y que le aflige con una inflamacion, ò hinchazon, y la garganta, ò cabeza, &c. y es ardid suyo, para obligar al Exorcista, que no passe adelante con el conjuro: hara, pues, la señal de la Cruz sobre ella, echandole juntamente agua bendita, de que ha de usar siempre en los Exorcismos.

EXORCISMO QUARTO.

Por la invocacion de los Santos Angeles.

Oremus. *Oratio.*

OMnipotens sempiterne Deus, qui nos licet indignos ad imaginem tuam creasti, & Angelos tuos Sanctos, ad nostri custodiam deputasti; da nobis famulis tuis, illorum custodia, & ope malorum omnium, tam animæ, quam corporis, pericula felicitèr pertransire, & post huius vitæ curricula ad gaudia sempiterna facias pervenire. Per Dominum nostrum, &c.

Digitized by Google

Dicha esta Oracion, exorte à los circunstantes, que digan con devocion nueve vezes el Magnificat, *ò la* Salve, *à honra de la pureza de la Virgen Santissima, que tuvo antes del parto, en el parto, y despues del parto, y los ofrezcan à los nueve Coros de los Angeles, tomandolos por intercessores, para con la Virgen, para que ella ruegue à Dios, que conceda el remedio, y salud espiritual desta su criatura.*

ADVERTENCIA.

ES excelente modo de orar, y muy facil para alcançar lo que iustamente pidieremos à Dios; porque quanto mas son los intercessores, tanto mas eficàz es la Oracion, y poderosa, para alcançar lo que se pide. Y entrando en esta todas las Hierarquias Angelicas, y sus nueve Coros, que piden à la Madre de Dios, para que interceda con la Santissima Trinidad, por lo que pedimos; podemos tener muy grande confiança; pues ella lo haze con entrañas, y coraçon de Madre de Piedad. Porque como la intercession desta Señora, es ma-

Digitized by Google

mayor que la de todos los Angeles juntos, no ay duda, que tendrà tanta fuerça, que no avrà cosa justa, que no alcance. Que harà la divina Magestad, quando viere postrados todos los Coros Angelicos delante de su Reyna, è Imperatriz, y à ella misma arrodillada, pidiendo mercedes para los hombres? Que harà, sino conceder todo lo que justamente le piden?

La eficacia desta devocion tenia muy bien experimentado el Santo varon Fray Luis Beltran, como se lee en su vida. Y assi, bien es que los Fieles la sepan, y la vsen en ocasiones, quando se hallaren en algun gran trabajo.

Avtendo dicho nueve vezes el Magnificat *con la intencion, y fin ya referido, se levante el Exorcista, y echando agua bendita à los circunstantes, y Energumeno, prosiga, poniendose enfrente.*

Psalmus. 90.

QVi habitat in adiutorio altissimi: in protectione Dei cæli commorabitur.

Dicet Domino, susceptor meus es tu, & refugium meum: Deus meus, sperabo in eum.

Quoniam ipse liberavit me de laqueo venantium: & à verbo aspero.

Digitized by Google

Scapulis ſuis obumbrabit tibi, & ſub pennis eius ſperabis.

Scuto circumdabit te veritas eius: non timebis à timore nocturno.

A ſagitta volante in die: à negotio perambulante in tenebris.

Cadent à latere tuo mille, & decem millia à dextris tuis: ad te autem non appropinquabit.

Verum tamen oculis tuis conſiderabis: & retributionem peccatorum videbis.

Quoniam tu es Domine ſpes mea: altiſſimum poſuiſti refugium tuum.

Non accedet ad te malum, & flagellum: non appropinquabit tabernaculo tuo.

Quoniam Angelis ſuis mandavit de te: vt cuſtodiant te in omnibus viis tuis.

In manibus portabunt te: ne forte offendas ad lapidem pedem tuum.

Super aſpidem, & baſiliſcum ambulabis: & conculcabis leonem, & draconem.

Quoniam in me ſperavit liberabo eum: protegam eum, quoniam cognovit nomen meum.

Clamabit ad me, & ego exaudiam eum, cum ipſo ſum in tribulatione: eripiam eum, & glorificabo eum. Lon-

Digitized by Google

Longitudine dierum replebo eum: & ostendam ille salutare meum.

Gloria Patri, &c.

Lectio sancti Evangelij secundum Matthæum. *Cap.* 18.

IN illo tempore: Accesserunt discipuli ad Iesum dicentes: Quis, putas, maior est in regno cælorum? Et advocans Iesus parvulum, statuit eum in medio eorum, & dixit: Amen dico vobis, nisi conversi fueritis, & efficiamini, sicut parvuli, non intrabitis in regnum cælorum. Quicumque ergo humiliaverit se, sicut parvulus iste, hic maior est in regno cælorum. Et qui susceperit vnum parvulum talem in nomine meo, me suscipit. Qui autem scandalizaverit vnum de pusillis istis, qui in me credunt; expedit ei vt suspendatur mola asinaria in collo eius, & demergatur in profundum maris. Væ mundo à scandalis. Necesse enim est, vt veniant scandala: verum tamen væ homini illi per quem scandalum venit.

Resp. Laus tibi Christe.

Per Evangelica dicta deleantur omnia nostra delicta, & extinguatur in te omnis diabolica virtus.

Digitized by Google

Lectio sancti Evangelij secundum Matthæum: *Cap.4.*

IN illo tempore: Ductus est Iesus in desertum à spiritu, vt tentaretur à diabolo. Et cum ieiunasset quadraginta diebus, & quadraginta noctibus, postea esurijt. Et accedens tentator, dixit ei: Si Filius Dei es, dic vt lapides isti panes fiant. Qui respondens dixit: non in solo panet vivit homo. Sed in omni verbo, quod procedit de ore Dei. Tunc assumpsit eum diabolus in sanctam civitatem: & statuit eum supra pinnaculum templi, & dixit ei: Si Filius Dei es, mitte te deorsum. Scriptum est enim, quia Angelis suis mandavit de te, & in manibus tollent te, ne forte offendas ad lapidem pedem tuum. Ait illi Iesus: Rursum scriptum est: non tentabis Dominum Deum tuum. Iterum assumpsit eum diabolus in montem excelsum valdè, & ostendit ei omnia regna mundi, & gloriam eorum, & dixit ei: hæc omnia tibi dabo, si cadens adoraveris me. Tunc dicit ei Iesus: Vade Satana: scriptum est enim: Dominum Deum tuum adorabis, & illi soli servies. Tunc reliquit eum dia-

Digitized by Google

diabolus: & ecce Angeli acceſſerunt, & miniſtrabant ei. *Reſp.* Laus tibi Chriſte.

Per Evangelica dicta deleantur omnia noſtra delicta: & extinguatur in te omnis diabolica virtus. *OREMUS.*

DEus qui ineffabili providentia ſanctos Angelos tuos ad noſtram cuſtodiam mittere dignaris: largire ſupplicibus tuis, & eorum ſemper protectione defendi, & æterna ſocietate gaudere. Per Dominum noſtrum Ieſum Chriſtum, &c.

ORATIO.

VIſita quæſumus Domine huc famulum tuum N. & omnes inſidias inimici ab eo longè repelle: Angeli tui ſancti habitent in eo, qui eum in pace cuſtodiant, & benedictio tua ſit ſuper eum ſemper. Per Chriſtum Dominum noſtrum, *Reſp.* Amen.

Lectio libri Exodi. *Cap.* 23.

ECce ego mittam Angelum meum, qui præcedat te, & cuſtodiat in via, & introducat in locum quem præparavi. Obſerva eum, & audi vocem eius, nec contemnendum putes, quia non dimittit cum peccaveris; &

eſt

Digitized by Google

est nomen meum in illo. Quod si audieris vocem eius, & feceris omnia, quæ loquor, inimicus ero inimicis tuis, & affligam affligentes te, præcedetque te Angelus meus. Tu autem Domine miserere nobis *Resp.* Deo gratias.

Tu Domine, qui misisti Angelum tuum sub Ezechia Rege Iuda, & interfeciſti de castris Senacherib centum octoginta quinque millia. Et nunc Dominator cælorum mitte Angelum tuum bonum ante nos in timore, & tremore magnitudinis brachij tui. Vt metuant, qui cum blasfemia veniunt adversus sanctum populum tuum.

EXORCISMO.

EXorcizo te maligne spiritus per Iesum Christum Dominum nostrum, verum hominem, verumque Deum quem in deserto tentare ausus es. Qui sua humilitate, & passione mortis, paulo minùs ab Angelis minoratus, sic gloria, & honore coronatus est, vt sic caput omnis principatus, & potestatis, in quem desiderant Angeli prospicere, cuius sangui-

Digitized by Google

guine hic servus Dei redemptus est. Exi ergo Apostaticæ spiritus. Da locum Deo omnipotenti, cui hic servus addictus est. Da locum Christo Domino nostro, sub cuius auspicijs hic contra vestram nequitiam militat. Da locum sanctis Angelis, quorum tutelæ hic famulus Dei commissus est, eorumque contra te auxilium invocamus, neque eum vlterius à Domini sui famulatu tuis infestationibus, aut maleficijs impedire presumas. Da locum Michaeli, Gabrieli, & Raphaeli, quibus dispensata sunt magna, & divina ministeria, in omnium fidelium tutelam, & salutem animarum: & maxime in tuam perniciem.

Declarase lo que significan los nombres de estos Angeles.

MICHAEL,	Quis vt Deus.
Gabriel,	Fortitudo Dei.
Raphael,	Medicina Dei.

Da ergo locum Michaeli, non enim est alius præter Dominum. Michael pugnavit cum Dracone, & fecit victoriam.

Ore-

Digitized by Google

OREMUS.

DEus qui beato Michaeli, Principi astanti, & summo cælestiarum copiarum præliánti sub auxilio salutiferæ Cruzis ab æterno prævisæ, glorioſum de ſuperbiſsimo dæmoni archa triumphum dediſti. Te quæſumus, vt nobis armantibus frontem ✠ huius ſervi tui (*hagaſe la ſeñal de la Cruz en la frente del Energumeno*) nomenque prædicti Michaelis, triumphatoris invocantibus fortitudinem ac victoriam contra nefarium hunc hoſtem: concedas, vt hic famulus tuus liber ab omni impedimento, ſecundum tua divina mandata vitam ſuam ducere valeat. Per Dominum Ieſum Chriſtum, &c.

Si el demonio reuſare, que ſe le haga al Energumeno la ſeñal de la Cruz, le puede compeler el Exorciſta, ſolo con dezir vna, y otra vez, Michael, Michael: *immundo eſpiritu, quien es como Dios? quien puede reſiſtir à ſu ſanta voluntad, &c. y luego proſiga,*

Maligne, & immunde ſpiritus, da locum Gabrieli: ✠ Ingreſſus Gabriel Angelus ad Mariam dixit. Ave gratia plena, Dominus tecum,

Digitized by Google

cum benedicta tu in mulieribus. Da locum ad ingressum Gabrielis, te vrget, & impellit fortitudo Dei: Domine quis resistet tibi, non est Deus fortis, sicut Deus noster.

OREMVS.

DEus humanæ salutis amator, qui beatum Gabrielem, Principem adstantem, & tuæ fortitudinis ministrum legasti ad annuntiandum gloriosæ Virgini immaculatæ, Sacramentum Incarnationis Filij tui Domini nostri Iesu Christi humiliter petimus, vt confugientibus nobis ad præsidium tanti Paranymphi, eius intercessione fortitudinem adversus generis humani hostem concedere digneris. Per eundem Dominum nostrum, &c.

Maligne, & immunde spiritus, da locum Principi Raphaeli, ✠ Dei medicina est, Tobiamque cæcum illuminabit, & dæmonium apprehendit, religavitque illud in deserto. Et te iterum, atque iterum religavit, quia in deserto tentasti Dominum Deum tuum. Deinde expedit, vt tibi suspendat molam asinariam, & te demergat in profundum maris, quia ausus es scandalizare vnum ex his pusillis, quorum

An-

Digitized by Google

Angeli ſemper vident faciem Patris qui in cœlis eſt.

Verſ. Pax vobis, nolite timere. Alleluia,

Reſp. Dominus evaudivit preces veſtras. Alleluia.

OREMUS.

DEus qui ex tua inefabili bonitate beatum Raphaelem, fidelibus tuis viatoribus ductorem, maleque; habentibus medicum ab inicio conſtituiſti, te ſupplices rogamus, vt nobis implorantibus opem dicti Principis aſtantis patefacias ſemitam ſalutis, & ægritudinum, tàm animæ, quam corporis, ſalutarem medelam concedas. Per Dominum noſtrum Ieſum Chriſtum, &c.

EXORCISMO.

EXorcizo te ſpiritus nequam, qui hoc plaſma Dei vexare præſumis, per Deum omnipotentem ſanctorum Angelorum, & tuum Creatorem, vt agnita vilitate tua, ad quam per ſuperbiam deveniſti, diſipatoque omni maleficio ab hac Dei creatura diſcedas. Neque

Digitized by Google

que enim dignus es, vt in homine tyranidem exerceas, qui à naturali tua excellentia contra Deum te elevando deiectus, atque rudentibus inferni detractus, in carcere tuo sub caligine reservaris. Illum time, cuius voluntati obsequens Archangelus Michael, cum exercitu Angelorum, te frustra contra præliantem, ita devicit, vt ne locus quidem tuus amplius in cælo inveniretur. Huius potestati iterum resistere præsumis?

Illum time, qui sanctos spiritus suum principatum, domiciliumque servantes, non tantum æterna gloria remuneravit: verum etiam tuam, & cæterorum, quam deseruistis adiecit dignitatem; ita vt ad ipsorum præsentiam, iam contremiscere compellaris, quibus aliquando fuisti natura similis.

An ignoras, quod omnium præsertim Christianorum, qui precibus apud Deum contra te certant, Angeli semper vident faciem Patris nostri, qui in cælis est? Qui nos labentes erigunt, qui contra vestros insultus nos muniunt, qui orationes nostras ad Deum perferunt, qui divinæ benevolentiæ beneficia suis pre-

Digitized by Google

precibus impetrata nobis reportant. Omnes nos contra tuam contumaciam Dominum invocamus. Quid moraris vlterius? quid expectas, nisi vt Angeli sancti de quorum custodia contra te gloriamur, accepto à Deo mandato flagella tibi ingeminent, & miseriæ tuæ tormenta insuper acerbiora adijciantur?

Illius te vrgeat maiestas, qui te exaltissima cælorum sede deiecit in ea loca vbi vmbra mortis, & nullus ordo; sed sempiternus horror inhabitat: Et stabiliter sibi adhærentes spiritus per Hierarchias, Ordinesque sic disposuit, vt millia millium throno eius assistant, & decies centena millia maiestati ipsius perpetuo ministrent. Quorum ministerio (nisi cesseris, & ab hoc famulo tuo Dei N. exieris) ad mandatum eius tanta tibi accumulemur tormenta, vt infernalem potius flammam, quam eius corpus in quo moraris eligere compellaris.

Si no ha salido el demonio, ni dado muestras de querer salir, prosiga el Exorcista con imperio, autoridad, y fervor de espiritu, diziendo:

Ser-

Digitized by Google

Serve nequam tradat te Christus Filius Dei tortoribus infernalibus, donec reddas obedientiam Sacerdoti eius ministro. Percute eum Domine, vt cadat retrorsum per virtutem sanctissimæ Crucis ✠ sicut turbæ cum fustibus, & armis, volentes comprehendere te, & contere superbiam huius inimici, & dà illi opprobium sempiternum.

Demergat te in profundum barathri *Alpha*, & *Omega*, sicut flante vento vehementi, involuit currus, & equites Pharaonis, & exercitum eius in medio mari; quia Principi Archangelo Michaeli, locum dare noluisti.

Tradet te Dominus cadentem, vt fulgur, Luzifero Principi dæmoniorum, vt dispergat te per omnia tormenta inferni, donec ad nihilum redigantur viæ tuæ.

Dei manus, gravissima valdè sit super te, sicut fuit super Philistym propter arcam Domini translatam in templo Dagon. Et impleat te *Soter*, Salvator mundi cunctis generibus dolorum, & plaga magna, sicut domum Pharaonis implevit ranis.

Eijciat te *Saday*, in tenebras exteriores

Digitized by Google

vbi erit fletus, & ſtridor dentium: quia Principi Raphaeli, locum dare noluiſti. Et obruant in te omnes inimici tui, deducentes te in infernum, ſicut turba obruit lapidibus hominem, colligentem ligna in die Sabbathi.

Exturbet te Deus, & lapident te ſeptem ſpiritus nequiores, ſicut omnis Iſrael exturbavit, & lapidavit Acham, eo quod eſſet anathema in populo.

Percutiat te *Agla*, ſicut percuſsit Ægyptum locuſtis; & quia Principi Gabrieli locum dare noluiſti, aperiat terra os ſuum: & devoret te, & omnes ſpiritus auxiliatores tuos, ita vt deſcendatis in infernum viventes, in æternum cruciandi, ſicut devoravit Dathan, & abyron, cum tabernaculis ſuis, & vniverſa ſubſtantia eorum.

Eijciat te *Homouſion*, ſicut eiecit Cain à facie ſua: & non ſit ex inimicis tuis, qui miſereatur tui.

Flagellat te *Sabaoth*, & occidat te, ſicut *Her*, primogenitum Iudæ, eo quod eſſet nequam in conſpectu Domini.

Confringat *Iſchiros* omnes vires, & ſuperbiam

biam tuam. Et ignis,& sulphur,& spiritus procellarum, sit pars calicis tui. Quia Christo Domino nostro, locum dare moluisti, & aures tuas obturasti.

Aqui puede el Exorcista bendecir vn poco de lumbre, y azufre, para quemar la figura, y nombre del Demonio, escrito en papel bendito, y prosiga.

Audi, audi N. nefande spiritus à Deo maledicte, fili perditionis, & maledictionis æternæ, recognosce sententiam tuam horribilem, & amaram: quam (quia nominibus, & verbis divinis, reverentia timore, & omni obedientia dignis rebellis fuisti) statim dare volo auctoritate, virtute, & potentia magni Dei, Alpha, & Omega, qui venturus est iudicare vivos, & mortuos, & te, & alios dæmones iterum, & seculum per ignem.

O spiritus nequissime, autoritate, virtute, & potentia magni Dei mei, & totius curiæ cælestis sis maledictus, excommunicatus, & perpetualiter in pænis inferni; & nulla requies in te sit, si non recedis festinanter confusus, & victus, ab hac creatura Dei N. Per illum

Digitized by Google

quem adorant Angeli, cuius oficio nunc fungor, licet immeritus, te anathematizo, & privo omni virtute, & poteſtate, & te præcipito, & eijcio in maiorem cruciatum, qui ſit in inferno: & per virtutem eius in ſtagnum ignis, & ſulphuris indiſſolubiliter te relego, & æternaliter condemno vſque in diem iudicij, horribiliter, & acrius, & durius Luzifero concremandum. Et nullus ſit, qui miſereatur tui ex inimicis tuis, per Dei nomina: & in virtute, & potentia ipſorum, quibus tu fuiſti rebellis. Et maledictio Dei omnipotentis, Patris, & Filij, & Spiritus Sancti, & ira, & indignatio Beatæ Virginis Mariæ, & totius Curiæ celeſtis, veniat, & deſcendat ſuper te, & ſuper Luziferum, & omnes principes dæmoniorum, ſi tibi aliquod ſubſidium dederint & non ſit, qui tibi, nec eis obediat, qui hactenus obedire renuiſti.

Diga de rodillas

OREMUS.

OMnipotens æterne Deus, Rex regnum, & Dominus dominantium, qui facis mirabilia magna ſolus, exaudi preces ſervorum tuorum, & da nobis auxilium, & fortitudinem con-

Digitized by Google

contra hunc nequissimum spiritum stare. Et sicut dixisti fiat lux, & facta est lux; sic omnis maledictio, & pœna dicta, & dicenda, & facienda, fiat, & facta sit, quoniam dilexit maledictionem, et noluit benedictionem. Domine deleatur nomen eius, & descendat condemnatus; qui nomen sanctum tuum blasphemavit. Non nobis Domine, non nobis; sed nomini tuo da gloriam. Pater, & fautor est hæreticorum, qui negat virtutem Sacramenti Ordinis: exurge Domine, iudica causam tuam: adiuva me Domine, & confirma hoc Deus, quod operatus est in nobis.

Aqui se levanta, y tomando el papel en su mano para quemarle en el fuego, prosiga.

Pereant ergo omnes cogitationes tuæ in perniciem tuam, & consilia tua in confusionem æternam, & expulsionem subitaneam ab hac creatura, & famulo Dei N. Nomen tuum, & imaginem istam, tuo nomini fabricatam, viriliter, & fortiter in ignem proijcio hucusque sulphure suffumigatam, nunc vero concremandam; vt sicut succesivè comburetur nomem tuum, & imago, sic statim sine mora vlla

in tua ſubſtantia, in temet ipſo maledicti ſpiritus æternaliter ſentias, & horribiliter comburaris acrius, & durius plus millecuplo, quam ignis iſte hanc ſcedulam, & imaginem comburit quæ pæna ſemper augmentetur vſque ad diem iudicij, ſic & taliter, quod feſtinanter victus potenter exire coarcteris de hac, & ab hac Creatura Dei N. Et tu Domine Deus meus confirma hæc, tua virtute, & potentia nunc, & vſque in æternum, ſicut confirmaſti Angelos bonos in gratia, & virtute. Exurge Domine in ira tua, & mitte iram tuam, quæ devoret eam. Egrediatur diabolus iſte ante pedes noſtros; nec amplius poſsit ſubſiſtere ante faciem iræ columbæ. Dominus ſoluit compeditos, dominus illuminat cæcos. Dominus cuſtodit advenam, pupillos,& viduam ſuſcipiet; & cum iratus fuerit miſericordiæ recordabitur. In te Domine confido non confundar in æternum. Amen

FUNDACIÓN
SIMARRO
BIBLIOTECA
Digitized by Google

EXOR-

EXORCISMO QVINTO.

IN nomine Patris, ✠ & Filij, ✠ & Spiritus Sancti, ✠ Amen.

Llegue el Exorcista al Energumeno, y echandole agua bendita, diga:

Per aspersionem huius aquæ, cum Dei adiutorio, exeat de te N. spiritus malignus, & ingrediatur in te virtus Spiritus Sancti, & maneat semper tecum; quia nunc est iudicium mundi, nunc princeps huius mundi eijcietur foras. In nomine Patris, ✠ & Filij, ✠ Spiritus Sancti, ✠ Amen.

Luego mostrandole la Cruz, diga:

Ecce Crucem Domini: ecce vexillum redemptionis nostræ: ecce signum æternæ maledictionis, & confusionis tuæ: ecce amicis Dei præsidium, & inimicis obstaculum. Ecce lignum triumphale, in quo redemptor noster mortis vincula rumpens, te callidum aspidem superavit: Ecce baculum quo plagam accepisti. Ecce clypeum Iosue. Ecce gladium, quo postratus est impius Goliat. Ecce hamum, quo capitur Leviathan, signum confusionis æterne,

Digitized by Google

& terroris tui. Ecce Crucem Domini, qua paradysi ianuæ clausæ, nobis aperte sunt, & venit gaudium in vniversum mundum. Ecce lignum Crucis, in qua humiliavit semetipsum Dominus, factus obediens vsque ad mortem; propter quod & Deus exaltabit illum, & dedit illi nomen quod est super omne nomen, vt in nomine Iesu omne genuflectatur cælestium, terrestrium, & infernorum. In huius ergo maiestatis terribili potestate tibi spiritus maligne præcipio, vt ab hoc famulo Dei N. egrediaris, nec eum deinceps præsumas molestare, Amen.

Aqui diga el Exorcista de rodillas.

Adiutorium nostrum in nomine Domini.

Resp. Qui fecit cælum, & terram.

V. Ostende nobis Domine misericordiam tuam

Resp. Et salutare tuum da nobis.

Vers. Domine exaudi orationem meam.

Resp. Et clamor meus ad te veniat. *Oratio.*

DEus qui Beato Zenoni confessori tuo virtutem expellendi dæmones de quocúque loco tribuisti, præsta quæsumus, vt per eius orationes, & merita, mihi virtutem præbeas, vt istum

Digitized by Google

istum (istos) dæmones, qui hanc creaturam tuam invaserunt expellere valeant. Per Christum Dominum nostrum. *Resp.* Amen.

OREMUS.

Deus invictæ virtutis auctor, & insuperabilis imperij Rex, ac semper magnificus triumphator, qui tuos inimicos, non solum gloriæ tuæ, sed & bonorum adversarios, potenter expugnas, quique ad reparationem lapsi hominis, quem diabolus, invidia stimulante deiecerat, verbum tuum de intemerata Virgine Maria carnem suscipere, & Crucem subire voluisti, obsecramus humiliter tuam omnipotentem pietatem, vt famulum tuum N. qui te timet, te colit, te veneratur, à diabolica tyrannide, & vexatione hac pessima liberare digneris. Per eum qui venturus iudicare vivos, & mortuos, & sæculum per ignem. Amen.

Aqui se levante de la Oracion, y poniendo la mano sobre el Energumeno, diga:

Extinguatur in te N. omnis virtus diaboli, per impositionem manum nostrarum, quinimo per invocationem omnium Sactorum

An-

Digitized by Google

Angelorum, Archangelorum, Patriarcharum, Prophetarum, Apoſtolorum, Martyrum, & Confeſſorum, Virginum, & omnium Sanctorum, & Sanctarum Dei. In nomine Patris, ✠ & Filij ✠ Spiritus ✠ Sancti. Amen.

Sequentia ſancti Evangelij ſecundum Lucam.

IN illo tempore: Convocatis Ieſus duodecim Apoſtolis, dedit illis poteſtatem ſuper omnia dæmonia, & vt languores curarent. Et miſit illos prædicare regnum Dei, & ſanare infirmos. Et ait ad illos: Nihil tuleritis in via, neque virgam, neque peram, neque pecuniam, nec duas tunicas habeatis. Et in quamcumque domum intraveritis ibi manete, & inde ne exeatis. Et quicumque non receperint vos, exeuntes de civitate illa, etiam pulverem pedum veſtrorum excutite in teſtimonium ſupra illos. Egreſsi autem circuibant per caſtella, enangelizantes, & curantes vbique. Laus tibi Chriſte.

OREMUS.

OMnipotens ſempiterne Deus, qui in principio ex nihilo cuncta creaſti cælum, & ter-

Digitized by Google

terram, & mare,& omnia,quæ in eis sunt;quid nihil odisti eorum, quæ fecisti, qui inquiris virtutes, & vitia fugas, ita fugare digneris hunc malignum spiritum,circa hanc creaturam tuam N. existentem; quia verè credit, in te,& in filium tuum verum liberatorem Dominum nostrum Iesum Christum, & in Spiritum Sanctum à Patre, & Filio procedentem, & ego etiam pro ipsa credo in te, & in Filium tuum verum liberatorem Dominum nostrum Iesum Christum, & in Spiritum Sanctum à Patre & Filio procedentem. Amen.

CONJURO.

ADiuro, & conteſtor te maligne ſpiritus ✠ in nomine, & virtute, atque potentia Agni divini immaculati. Vis videre, quam fortis iſte Agnus ſit? Audi Auguſtinum, *tract. 15. in Ioan.* omnia per ipſum facta ſunt,& ſine ipſo factum eſt nihil, & ſine labore facta ſunt. Quid ergo illo fortius, per quem ſine labore facta ſunt omnia? quid fortius illo, qui potenter ambulat ſuper aſpidem, & baſiliſcum, & con-

Digitized by Google

conculcavit æternaliter leonem, & draconem. Per virtutem ergo illius, potenter atque ſtrictiſsime exorcizo te ſerpens antique, & coluber tortuoſe. Da laudem, & gloriam Deo, & obedientiam Eccleſiæ miniſtris, per virtutem omnium ſanctorum ineffabilium nominum, ſcilicet, Hel, ✠ Heloym, ✠ Adonay, ✠ Saday, ✠ Soter, ✠ Emmanuel, ✠ Sabaoth, ✠ Tetragammaton, ✠ Alpha, & Omega, ✠ Principium, & finis, ✠ Hagios, ✠ Iſchiros, ✠ Otheos, ✠ Athanatos, ✠ Agla, ✠ Iehova ✠ Homouſion, ✠ Ya, ✠ Ieſus ✠ Chriſtus, ✠ Meſsias, ✠ Eloa, ✠ Eheye. ✠ Per potentiam ergo iſtorum nominum ſimul ineffabilium, per virtutem omnipotentis ſummi, & excelſi Dei cœli, & terræ, cuius nutu obediunt omnia, tu nequiſſime ſerpens feſtinanter coniuratus, & confuſus diſcedas, & victus ſine terrore omnium hic exiſtentium, ſine mora recedas ab hac creatura Dei N. nullumque locum deinceps habeas in ea, non obſtantibus cuiſcumque incantationibus, cuiſcumque conditionis & virtutis exiſtant. Et in profundum abyſsi va-

Digitized by Google

vadas statim audito verbo, in perpetuum cruciandus, & acrius solito, sine lesione huius corporis, & omnium adstantium, & eum sanum dimittas, vt quando ad eum venisti.

Et ego auctoritate Domini nostri Iesu Christi, mihi indignissimo concessa, per Virginem Dei Matrem, eiusque merita, & nomina glorioſa, scilicet: Domina, ✠ Ancilla, ✠ Regina, ✠ Admirabilis, ✠ Benedicta, ✠ Theotocos, ✠ Imperatrix, ✠ Refugium, ✠ Auxilatrix. ✠ Maria ✠ absolvo hanc creaturam, & famulum Dei N. ab omnibus maleficijs facturarum, & per virtutem omnium verborum, quæ nominavi sit amodo confracta omnis tua potentia, sicut Christus, per mortem suam fregit portas inferni. Nec deinceps audeas stare, nec permanere in hoc plasmate Dei.

Sequentia sancti Evangeli secundum Lucam.

IN illo tempore: Dicebat Iesus turbis similitudinem hanc arborem fici habebat quidam plantatam in vinea sua, & venit quærens fructum in illa, & non invenit. Dixit autem ad cultorem vineæ: Ecce tres anni sunt ex

quo

Digitized by Google

quo venio, querens fructum in ficuſnea hac, & non invenio ſuccede ergo illam, vt quid etiam terram occupat? At ille reſpondens, dixit illi: Domine dimittet illam, & hoc anno, vſque dum fodiam circa illam, & mittam ſtercora. Et ſi quidem fecerit fructum, ſin autem in futuro ſuccides eam. Erat autem docens in Synagoga eorum Sabbatis. Et ecce mulier, quæ habebat ſpiritum infirmitatis annis decem & octo, & erat inclinata, nec omnino poterat ſurſum reſpicere. Quam cum videret Ieſus, vocavit eam ad ſe, & ait illi; mulier dimiſſa es ab infirmitate tua. Et impoſuit illi manus, & confeſtim erecta eſt, & glorificabat Deum. Reſpondens autem Archiſynagogus indignans, quia ſabbatho curaſſet Ieſus; dicebat turbæ. Sex dies ſunt in quibus oportet operari, in ijs ergo venite, & curamini, & non in die Sabbati. Reſpondens autem Dominus ad illum dixit: Hypocritæ vnuſquiſque veſtrum Sabbatho non ſolvit, bovem ſuum, aut aſinum à præſæpio, & ducit, adaquare? Hanc autem filiam Abrahæ, quam aligavit Sathanas. Ecce decem & octo anis, non opor-

Digitized by Google

oportuit salvi à vinculo isto die Sabbathi? Et cum hoc diceret erubescebant omnes adversarij eius, & omnis populus gaudebat in universis, quæ gloriosè fiebant ab eo. *Resp.* Laus tibi Christe.

Exorcizo te iterum, immunde spiritus, inimice Crucis Christi, & per ipsum te exorcizo, & adiuro, qui propter nos in terram descendit, & incarnatus est de Spiritu Sancto, & ex Maria Virgine natus: vt statim, & sine mora exeas, & fugias de isto plasmate Dei N. sine læsione ipsius, vel alicuius personæ. Hunc famulum Christi, quem alligasti, tandem oportet solvi à vinculo isto, vt erubescant omnes tartareæ legiones; & omnis populus gaudeat, & in Ecclesia Deo debitas referat gratiarum actiones. Per ipsum te exorcizo, qui ad inferna descendit, & suos à diabolo oppressos extraxit. Recognosce sententiam tuam, immunde spiritus, spiritus infirmitatis, spiritus nequitiæ, spiritus æternæ reprobationis; & licet invitus, & coactus, contra tuam nequissimam voluntatem, da honorem Deo vivo, & vero, ✠ da ho-

no-

Digitized by Google

norem Iesu Christo Filio eius Domino, & Salvatori nostro, ✠ da honorem Spiritui Sancto, ✠ & recede ab hoc famulo Dei N. quem sibi ad suam sanctam gratiam, & benedictionem; fontemque baptismatis dono suæ gratiæ vocare dignatus est. Et hoc signum ✠ Sanctæ Crucis, quod nos in fronte eius damus, tu maledicte, atque damnande spiritus, numquam audeas violare.

Aqui ponga el Exorcista la mano sobre el Energumeno, y diga:

Expelle Domine diabolum ab hac creatura tua N. solve vincula quibus eum alligavit Sathanas, vt toto corpore soluta, intus, & extra, sincero tibi famulatu deserviat. Tu Domine dignatus es, corpus, & animam huius creaturæ creare; digneris etiam totum corpus, & animam eius salvare, & salvam facere; per Dominum nostrum Iesum Christum Filium tuum, qui tecum, &c.

Deus Creator, & Redemptor corporis, & animæ, esto propitius huic tuæ creaturæ N.

Anis

Anima Christi sanctissima ✠ sanctificet te. Corpus Christi glorioſissimum salvet te. ✠ Sanguis Christi sanctissimus inebriet te. ✠ Sudor Christi virtuoſissimus sanet te. ✠ Paſſio amariſsima Christi, confortet te. ✠ Ieſus Christus Paſtor bonus cuſtodiat, & liberet te, & intra ſua vulnera abſcondat te, & ne permittat te ſeparari à ſe: ab hoſte maligno defendat ✠ & liberet te, & in hora mortis iubeat te ire ad ſe, & ponat te iuxta ſe, vt cum Angelis ſuis laudes eum in ſæcula ſæculorum. Amen.

CONJURO.

QVouſque; tandem nefande ſpiritus rebellis Deo omnipotenti hanc creaturam Dei N. occupare, & moleſtare non ceſſas? Quouſque tandem abuteris patientia Chriſti? Ecce te exorcizo, & auctoritate Domini noſtri Ieſu Chriſti, te conſtringo, & tibi in virtute Dei Patris, ✠ & Filij ✠ & Spiritus ✠ Sancti, præcipio, impero, & mando, vt ſtatim, & immediatè nulla interpoſita mora, mi-

Digitized by Google

hi nomen tuum, & causam, quare super hanc personam venisti, & tuum esse totum, & conditionem, sine falsitate manifestes, ita certè, sicut in principio erat Verbum, & Verbum erat apud Deum; & idem caro, id est, homo, factum est, & habitavit in nobis, verus Deus, verus homo, verus Christus, factus obediens Patri, vsque ad mortem Crucis: & sicut venturus est iudicare vivos, & mortuos, & dare prædestinatis regnum æternum, & tibi reprobato, tanquam rebelli Deo, ignem perpetuum inferni. Et sicut omnia ista verba vera sunt, ita virtute ipsorum, nullo modo deinceps veritatem occultare audeas, & immediatè omni mora postposita in nomine Domini nostri Iesu Christi Nazareni Crucifixi, recedas ab hoc famulo, & creatura Dei N. & ipsam sanam, vt invenisti relinquas, & ad locum tibi ob proterviam tuam destinatam protinus ire festines; per illam virtutem, & potentiam, qua Luzifer, & cæteri pravi, & rebelles Angeli, de cælo empyreo ad ima electi sunt, alioquin in virtute Domini Iesu Christi Nazareni Crucifixi, & per virtutem Sanctorum nominum

te

Digitized by Google

tè in ſtagnum ignis, & ſulphuris precipito, & æternaliter condemno. Amen.

Aqui procure el Exorciſta ſaber el nombre del demonio, y de ſus complices, y compañeros, la cauſa porque entraron, &c. obligandole con duras amenazas, y oprobrios, y luego proſiga.

Iterum coniuro te ſpiritus Deo rebellis, per nomina Dei Heloym, ✠ & Heloa, vt ſtatim mihi obedientiam porrigas, & ſine aliqua dilatione recedas, alioquin in virtute, & per virtutem ſanctorum Dei nominum in ſtagnum ignis, & ſulphuris te præcipito, & æternaliter condemno Coniuro te ſerpens antique, & coluber tortuoſe, per Deum vivum, qui dixit per Prophetas: *Ego occidam, & ego viuere faciam, percutiam & ego ſanabo; & non eſt qui de manu mea poſsit eruere*, vt recedas ſtatim eo modo, & conditione, vt ſæpè ſuperius tibi iniunxi, alioquin in virtute, & per virtute ſanctorum Dei nominum in ſtagnum ignis, & ſulphuris te æternaliter concremandum præcipito, atque condemno, vſque in diem iudicij. Amen. Coniuro te per illum, qui dixit: *Nolo mortem peccatoris, ſed vt magis convertatur,*

Digitized by Google

& viuat, vt recedas ſtatim ab hoc famulo Dei N. quem pœnitet peccaſſe, & ad Deum converſus, ab eo miſericordiam, & veniam petit, qui non in perpetuum iraſcetur, neque in æternum comminabitur. Coniuro te per auctoritatem, quam Dominus noſter Ieſus Chriſtus ſuis Apoſtolis, & eorum ſucceſſoribus, & omnibus in ipſum credentibus dedit, dicens: *Ecce dedi vobis poteſtatem ſuper omnes ſpiritus malignos, & virtutes eorum*: Et in alio loco, ait: *Signa autem eos, qui in me crediderint, hæc ſequentur, in nomine meo demonia eijcient; & ſuper ægros manus imponent, & benè habebunt*; vt ſtatim mihi obedias, & recedas ab hoc famulo Dei, alioquin te condemno, vt ſuprà ſententiatum eſt, præfata auctoritate, cum ſim (licet immeritus) de numero in Chriſtum, credentium. Conteſtor, exorcizo, ac iterum viriliter impero, per illum à quo omnia, per quem omnia, cui omnis decor, & gloria, quem omnes, tam cæleſtes, quàm aereæ, & infernales poteſtates adorant, & contremiſcunt, vt ſtatim, & immediatè omni mora poſtpoſita recedas ab hac creatura Dei. Vrgeat te Filius Dei vivi, qui

Digitized by Google

qui est initium omnium creaturarum. Contradicat tibi Sanctus Michael Arcangelus Dei, sicut tibi contradixit in principio. Contradicant tibi omnes virtutes cælorum, in nomine Patris, ✠ & Filij, ✠ & Spiritus Sancti. ✠ Amen. Adiuro te spiritus Deo rebellis, per suffragia Prophetarum, per merita Apostolorum, per Martyrum victoriam, per fidem Confessorum, per castitatem Virginum, per intercessionem omnium Sanctorum, & Sanctarum, atque electorum Dei, vt statim recedas ab hac creatura Dei N. Iterum coniuro te per gratiam Spiritus Sancti Paracleti, per septem candelabria, quæ in dextera Dei sunt: per tremendum diem iudicij, per clavos, per sudorem, & sanguinem, & per quinque vulnera Christi: & per illum amorem, quo ardebat Virgo Maria in amore Iesu Nazareni; & per amorem, quæ est inter Christum, & Ecclesiam, vt statim ab hac creatura Dei recedas. Alioquin te condemno, & præcipito in stagnum ignis, & sulphuris æternaliter concremandum. Et in virtute Dei Patris, ✠ & Filij, ✠ & Spiritus ✠ Sancti auctoritate Domini

Digitized by Google

noſtri Ieſu Chriſti, ſit Luzifer, nefandiſsimus ille ſpiritus, cum omnibus furijs, & pænis infernalibus, contra te omni ſua indignatione, & furia indignatus inſurgat, & irruat, & te ſtatim afligat, & vſque ad diem iudicij, tanquam crudelis miniſter Dei, omnibus pænis infernalibus cruciet, per omnia ſupradicta per me. Amen.

ORE MUS.

DOmine Ieſu Chriſte Filij Dei vivi, Deus meus miſerere mei; & ne perdas cum impijs animam meam: Heloym fortis, Heloym clemens: Dominus timoris, Dominus exercituum, Dominus miſericordiæ, Dominus æternæ pietatis. Adonay Dominus admirabilis, Dominus inefabilis. Amor omnipotens, Saday virtus indeficiens: cuncta proſpiciens, & gubernans in amore pondere, & menſura; Benignitas Salvatoris: Alpha; & Omega fortiſsime, Deus altiſsime, & clementiſsime. Dominus: qui à peccatoribus exorari voluiſti hoſtia laudis, & precibus, ſuppliciter exoramus, exaudi nos, miſerere noſtri, libera nos, ſalva nos indignos, Creator; & Redemptor no-

Digitized by Google

noster per gloriam, magnificentiam, & pietatem tuam, propter nomen tuum sanctum glorioſum, quod est super omne nomen. Redemptor qui in hunc mundum venisti, nascens ex Maria Virgine sine peccato; iniquitatem si aspexeris, non exaudies. Te ergo quæsumus, tuo famulo subveni, quem pretioso sanguine redemisti. Es Deus, es Pater, es, quam cernis, imaginis auctor: ò permitte suum pondus in esse Patri: Qui vivis & regnas in sæcula sæculorum. Amen.

Aqui puede el Exorcista tomar incienso bendito, y echarle en el fuego bendito, diziendo:

O Adonay, Saday, Eloym, per invocationem sanctissimi nominis tui Domine sancte Pater, omnipotens æterne Deus, dona nobis auxilium tuum super fumum huius incensi, vt sit in nostro adiutorio, ad expellendum spiritum istum maledictum, qui hanc imaginem, & similitudinem tuam detinet. Sicut ascendit fumus aromatum in conspectu tuo, sic fumus huius incensi torqueat, inflammet, & expellat eum: & dona nobis per virtutes cælorum, & gloriam nominis tui, vt nullam amplius habeat potesta-

Digitized by Google

tem ſuper hanc creaturam N. quam pretioſo ſanguine redemiſti. Amen.

CONJURO.

EXorcizo te immunde ſpiritus, & per ipſum te coniuro ✠ per quem omnes montes humiliabuntur, & valles omnes implebuntur. Per illum, in quo Sol, & Luna obſcurabuntur, & Stellæ cadent de cælo: ante cuius aſpectum Angeli præibunt, & omnia ſimul turbabuntur in tempeſtate ignis. Denique; præcipio tibi per omnia ſigna, & verba Salvatoris noſtri, pro quo pugnabit contra inſenſatos totius orbis terrarum; & ad cuius adventum omnes mortui boni, & mali in momentu in ictu oculi teſurgent, vt ſtatim mihi obedientiam porrigas, & ſinè aliqua dilatione ab hoc famulo Dei N. recedas.

Conjuro contra todos los elementos, para que de ninguna ſuerte favorezcan al demonio, por aver ſido rebelde à Dios, y à los Miniſtros de la Igleſia.

COniuro te aër ✠ per Deum omnipotentem, & Filium eius Dominum noſtrum, & Spi-

Digitized by Google

Spiritum Paracletum; per illum, cui obtem perasti, quando imperavit mari, & ventis, & facta est tranquillitas magna; vt non habeas potestatem continendi aliquo loco istum spiritum nequam, & nefandum, nec omnes faventes sibi; sed ipsum à te reijcias, sicut eiecit Dominus Cain à facie sua.

Coniuro te terra ✠ per Deum Patrem omnipotentem factorem visibilium omnium, & invisibilium, & per Iesum Christum Filium eius vnigenitum, qui conceptus est de Spiritu Sancto, natus ex Maria Virgine, & homo factus est, & pro nobis crucifixus, & in te sepultus, quem cognovisti, & cognoscendo tremuisti, & per sepulchrum eius glorioſum, quod in te erectum est, vt nullatenus istum malignum spiritum, & faventes sibi retinere valeas, sed statim à facie tua recedat, absque nocomento huius creaturæ Dei. Devora eum, sicut devorasti Datham, & Abyron, cum tabernaculis suis, & omnia substantia eorum; vt potenter mittatur in infernum inferiorem, perpetuò cruciandus, & numquam exiturus.

Coniuro ✠ te aqua, vbicumque sis, per san-

Digitized by Google

ſanctum Baptiſma, quod de te fecit Chriſtus Filius Dei, in lavacrum, & regenerationem animarum. Per ſanctiſsimum Sudorem Chriſti, per aquam quæ exivit de eius latere, quatenus retinere non veleas hunc nequiſsimum ſpiritum, & faventes ei; ſed ipſe, & omnes illi faventes, de te feſtinanter expellantur. Sicut Chriſtus expulſit ſeptem dæmonia de corpore Mariæ Magdalenæ.

Adiuro te ignis ✠ vbicumque ſis, & permanes, per Deum vivum, qui aparuit Moyſi in ſpecie ignis, & liberavit tres pueros de camino ignis ardentis, & per omnia ſancta holocauſta, quæ in te facta fuerunt in laudem omnipotentis Dei, quod nullatenus hunc ſpiritum retinere valeas, ſed ad ignem in inferno inferiori, audito verbo, feſtinanter dirigatur. Amen.

Aviendo el Exorciſta conjurado todos los elementos, promulgue ſentencia contra el demonio, en eſta forma.

Quia verò in hoc iuditio mihi indigno famulo Dei obedire recuſas tanquam Vicarius Chriſti iudicis, poteſtate mihi ab illo tradita quan-

Digitized by Google

quando Discipulis suis dixit : *Quodcumque ligaveritis super terra , erit ligatum , & in cælis: Et quodcumque,&c.* Nomine illius invocato & Beatæ Mariæ Virginis eius Matris, nec non beatorum Confessorum Prosperi , Geminiani, & Zenonis,ac sanctorum Cypriani,& Iustinæ, Martyrum , ac Curiæ triumphantis, ratificando ; & aprobando latam superius sententiam , per summum Creatorem : ita eam pronuncio tanquam Vicarius , & minister , vt supra ; & declaro, ac impero tibi, quod sine mora , ac omni occasione postposita , hanc creaturam Dei N. quam ita molestare ausus es, amodò relinquas suæ pristinæ sanitati, & nunquam deinceps molestare valeas. Item impero , mando , iubeo , & præcipio , auctoritate, qua fungor, Luzifero, Beelzebub, Sathanæ, & omnibus furijs infernalibus , vt illico , & sine mora te præcipitent in stagnum ignis , & sulphuris , & in profundum inferni , vt supra sententiatum est, & indispensabiliter te ligent, & affligant omnibus pœnis , vsque in diem iudicij. Et quia Creatori tuo rebelis fuisti , & nobis , & præceptis suis , beatæque Virginis ,

Digitized by Google

& dictis Apostolorum, & Evangelistarum, Martyrumque, & Confessorum omnium dictaque, lectaque neglixisti, te condemno ad infernale supplicium: Et ignis, qui te vrat, ex ipsius Dei praesentia exeat, qui te comburat, ipso iubente, qui vnà cum Patre, & Spiritu Sancto vivit, & regnat in sæcula sæculorum. Amen.

Et tu, ò inferne, & ignis infernalis, & vos Principes tenebrarum omnes, audite, & intelligite verba oris mei. Vobis potenter præcipio, per illum, qui vos suo subiugavit imperio, & per eius potentiam, & virtutem, vt nobis obediatis, auctoritate Domini nostri Iesu Christi, & ad impleatis omnia nostra mandata, sicut audistis. Et te præcipuè Luziferum Principem inferni, per tremendum diem iudicij, & per omnia verba, quibus ligari, & constringi potes, adiuro, vt illum nequissimum spiritum nullibi relinquas, sed eum trahere ad te, & venire facias festinanter, cum omni furia tua, & indignatione, & omnes fautores suos, non obstantibus quibuscumque ligaminibus, quibus in isto famulo Dei tenetur, sed om-

Digitized by Google

omnia frangantur, & ad nihilum statim deveniant, & deficiant, sicut deficit fumus à facie ignis, cuiuscumque conditionis, & virtutis existant, per omnia quæ hucusque nominavi. Et vos omnes dæmones infernales, & tu inferne festinanter irruite contra eum, & omnes sibi faventes, & eos durissimè mille millies magis solito, cruciatibus cruciate, & vires, & pænas tuas, ò inferne, contra eum, Deo rebellem potenter extende, statim nunc & semper, & eum festinanter ad te voca; per illum, qui tuas portas contrivit, & in te ligavit malignos spiritus, & eos in te cruciari perenniter iussit. Amen.

Et maledictio Dei omnipotentis Patris, & Filij, & Spiritus Sancti, & ira, & indignatio omnium Angelorum, Archangelorum, Tronorum, Dominationum, & Potestatuum, & omnium Sanctorum, & Sanctarum Dei, & totius Curiæ cælestis descendat super Luzifer-rum, Beelzebub, Satham, & super omnes principes dæmoniorum, & non sit, qui eis obediat, nec illos timeat, nec veneretur, sed omnes dæmones contra illos statim irruant, per virtu-

Digitized by Google

tutem, & in virtute omnium nominum ineffabilium omnipotentis Dei, ſi tibi nequiſsime ſpiritus in ſubſidium venerint deinceps. Et ſit omnis potentia tua, & virtus confracta, per virtutem magni, & omnipotentis Dei, ſic & taliter, quod non valeas deinceps habitare in iſto corpore, & non ſit, qui tibi ſubſidium aliquod præbere poſsit; ſed omnes ſpiritus in quocumque loco exiſtentes ſint deinceps contra te, filij perditionis, & irriſor totius Angelicæ naturæ. Sanctus Michael, Sanctus Gabriel, & Sanctus Raphael, cæterique Principes Angeli, te expellant ſtatim ab hac creatura Dei, & præcipitent ad infimum centrum mundi, infernum inferiorem; inde nullatenus exiturum, per eum qui diem ſtatuit, & per omnia ſanctiſsima eius opera, & omnes virtutes, & nomina ineffabilia.

ADVERTENCIA.

ALas preguntas que puede hazer el Exorciſta en los Exorciſmos, ſuele reſponder el demonio, que ha entrado en el cuerpo del hombre,

Digitized by Google

bre, por averle dado nuestro Señor licencia. Otras vezes dize, que entrò, y està en èl, porque es suyo, por los pecados que cometiò, &c. y assi el Exorcista ha de procurar saber responderle, sacando de la sagrada Escritura algunas sentencias, para mayor confusion suya, y darle à entender, que aunque los pecados del pecador sean muchos, es mucho mas mayor la piedad, y misericordia de Dios; y aunque aborrece el pecado, se le và los ojos tras el pecador, y dize, que no quiere su muerte, sino que se convierta, y viva: Nolo mortem peccatoris, sed vt magis convertatur, & vivat. Covertimini ad me, & ego convertar ad vos. Magna est super cælos misericordia tua, dize David, & vsque ad nubes veritas tua. Vidit cum tribularentur, & exaudivit preces eorum, &c. Està llena la Escritura sagrada de lugares, que engrandecen su piedad, y misericordia. El demonio que assistia en casa de los dos casados, de que tratamos arriba, dezia que estaban condenados por sus culpas, y pecados. Y respondiòle el Religioso: Que mentia, como padre de las mentiras, y que no tenia poder so-

bre

Digitized by Google

bre ellos: *Quereislo ver? le dixo: Haràn en mi presencia vn acto de contricion, con dolor de sus culpas, y proposito de la enmienda, y te darè à entender que mientes. Hizieronlo assi, y quedò confuso el demonio sin atreverse ha hablar mas palabra. Y quando fuesse assi, que nuestro Señor huviesse permitido este trabajo por sus justos juizios, que ni el demonio, ni criatura alguna puede apear, ha de proseguir el Exorcista con los conjuros, y oraciones de la Iglesia, porque suelen ser tan aceptas, y poderosas en los ojos de Dios, que le llevan el corazon, y quiere que le pidamos, para mostrarnos su amor, y librarnos de los trabajos, que nos embia.*

OTRA ADVERTENCIA.

SUele el demonio, quando le aprietan con los Exorcismos, dezir, que no puede salir del Energumeno, por estàr en èl ligado, por los conjuros de algun encantador, ò hechicero; y entonces el Exorcista, tomando en la mano vn Crucifixo, le dirà el exorcismo que se sigue.

Exora

Digitized by Google

Exorcizo te, & adiuro, & conteſtor, ✠ atque diſſolvo ✠ omnes ſpiritus maledictos, qui eſtis ligati ſuper iſtam creaturam Dei N. & per omnes ſupradictas virtutes, miracula, gratias, & poteſtates Dei, & iſtius ſanctiſsimi imaginis Crucifixi, & omnium nominum ineffabilium Dei, & per omnes illas coniurationes, orationes, vincula, & Exorciſmos, quibus in nomine Domini noſtri Ieſu Chriſti poteſtis damnari, cruciari, & conſtringi, & per poteſtatem, & gratiam Dei, & per illud tremendum iudicium Dei, quando omnes vos perpetualiter ligavit in ſtagno profundo abyſsi, & in igne, & ſulphure inferni inferioris, quod debeatis rebelles Ieſu Chriſto Nazareno exire, & recedere ab iſto corpore humano, ſine aliquo nocumento, & læſione corporis, & animæ: per virtutem Dei vivi, & veri, In nomine Patris, ✠ & Filij, ✠ & Spiritus Sancti. Amen.

Digitized by Google

HAZIMIENTO DE GRACIAS, para quando el Energumeno queda libre del demonio.

Quando el Energumeno, con la gracia, y favor de Dios, se librare del demonio, observarà el Exorcista el orden, è instruccion ordenada en la Primera Parte, fol. 53. dando primero gracias en esta forma.

Hymnus Ss. *Ambrosij, & Augustini.*

TE Deum laudamns: te Dominum confitemur.
Te æternum Patrem, omnis terra veneratur.
Tibi omnes Angeli, tibi cæli, & vniversæ potestates.
Tibi Cherubim, & Seraphim: incessabili voce proclamant.
Sanctus, Sanctus, Sanctus: Dominus Deus Sabaot.
Pleni sunt cæli, & terra: maiestatis gloriæ tuæ
Te glorioſus Apostolorum chorus.

Te

Digitized by Google

Te Prophetarum laudabilis numerus.
Te Martyrum candidatus laudat exercitus.
Te per orbē terrarū ſancta confitetur Eccleſia:
Patrem immenſæ maieſtatis.
Venerandum tuum verum, & vnicum filium.
Sanctum quoque paraclitum Spiritum.
Tu Rex gloriæ Chriſte.
Tu patris ſempiternus es Filius.
Tu ad liberandum ſuſcepturus hominem: non horruiſti Virginis vterum.
Tu devicto mortis aculeo, aperuiſti credentibus regna cælorum.
Tu ad dexteram Dei ſedes, in gloria Patris.
Iudex crederis eſſe venturus.
Te ergo quæſumus tuis famulis ſubueni: quos precioſo ſanguine redemiſti.
Æterna fac cū ſanctis tuis in gloria numerari.
Salvum fac populum tuum Domine, & benedic hæreditati tuæ.
Et rege eos, & ex tole illos, vſque in æternum.
Per ſingulos dies, benedicimus te.
Et laudamus nomen tuum in ſæculum, & in ſæculum ſæculi.
Dignare Domine die iſto, ſine peccato nos cuſtodire.

Digitized by Google

Miserere nostri Domine, miserere nostri,
Fiat misericordia tua Domine super nos, quemadmodum speravimus in te.
In te Domine speravi, non cõfundar in eternũ.
Vers. Confirma hoc Deus, quod operatus est in nobis, *Resp.* A templo sancto tuo quod est in Ierusalem. *Vers.* Ostende nobis Domine misericordiam tuam. *Resp.* Et salutare tuum da nobis. *Vers.* Domine exaudi orationem meam. *Resp.* Et clamor meus ad te veniat *Vers.* Dominus vobiscum. *Resp.* Et cum spiritu tuo.

OREMUS.

GRatias agimus tibi Domine sancte Pater omnipotens æterne Deus: gratias agimus tibi Christe Verbum æterni Patris: gratias agimus tibi spiritus alme: gratias agimus sanctis omnibus; tum Angelis, tum hominibus, quia omnipotenti virtute Dei elisus est draco. Deus Abraham, Deus Isaac, & Deus Iacob, miserere famulo tuo N. à diabolica potestate liberato, & in eius adiutorium sanctum dirige Michaelem, qui eum protegat, visitet, atque defendat ab omnibus inimicis suis. Qui vivis, & regnas, &c.

ORÆ-

Digitized by Google

ORBEMUS.

OMnipotens sempiterne Deus, qui liberare dignatus es hunc famulum tuum N. à vexatione Sathanæ: & ministrorum eius mite in eum septiformem Spiritum Sanctum tuum Paracletum de cælis.

Quæsumus omnipotens Deus famulum tuum N. propitius respice, vt te largiente regatur in corpore, & te seruante custodiatur in mente. Per Christum Dominum nostrum. *Resp.* Amen.

Lectio beati Pauli Apostoli. 2.*Cor.* 1.

BEnedictus Deus, & Pater Domini nostri Iesu Christi: pater misericordiarum, & Deus totius consolationis: qui consolatur nos in omni tribulatione nostra. Tu autem Domine miserere nobis. *Resp.* Deo gratias.

Lectio sancti Evangelij secundum Lucam. *Luc.* 10.

IN illo tempore: Reversi sunt septuaginta duo cum gaudio dicentes: Domine etiam dæmonia subijciuntur nobis in nomine tuo. Et ait illis: Videbam Sathanam, sicut fulgur de

Digitized by Google

cælo cadentem. Ecce dedi vobis poteſtatem calcandi ſupra ſerpentes, & ſcorpiones, & ſuper omnem virtutem inimici: & nihil vobis nocebit. Verumtamen in hoc nolite gaudere, quia ſpiritus vobis ſubijciuntur; gaudere autem, quod nomina veſtra ſcripta ſunt in cælis, *Reſp.* Laus tibi Chriſte.

OREMUS.

ORamus te Deus omnipotens, vt ſpiritus iniquitatis amplius, non habeat poteſtatem in hoc famulo tuo N. (vel famula tua) ſed vt fugiat, & non revertatur. Ingrediatur in eum Domine te iubente bonitas, & pax Domini noſtri Ieſu Chriſti, per quem redempti ſumus, & ab omni malo non timemus, quia nobiſcum eſt. Qui vivit & regnat cum Deo Patre in vnitate Spiritus Sancti Deus, per omnia ſæcula ſæculorum. *Reſp.* Amen.

OREMUS.

SAnctificet te Deus ſignaculo Crucis ✠ ſuæ, vt recedant à te omnes inimici tui. Defendat te Ieſus Chriſtus Filius Dei vivi, per ſignum ſanctæ ✠ Crucis. Defendat te Deus ab omnibus malis præſentibus, & futu-

ris

Digitized by Google

ris exterioribus, & interioribus, Signo ✠ te signaculo Sanctæ Crucis, vt à persecutionibus diaboli liberet te Deus. Signaculo ✠ huius Crucis, prosternantur ipsi dæmones adversarij tui, & fugiant à te. Per istius Sanctæ Crucis ✠ signaculum liberet te Deus à periculis omnibus; & mittat sanctos Angelos suos, qui te custodiant. Benedictio Dei Patris, ✠ & Filij, ✠ & Spiritus ✠ Sancti, sit super te. Virtus Sanctæ Crucis ✠ sit super te, intra te, ✠ circa te, ante te, & post te, & maneat tecum in æternum *Resp.* Amen.

Benedictio ✠ Beatæ Mariæ Matris Dei sit super te. Benedictio ✠ Patriarcharum, Prophetarum, Apostolorum, Martyrum, Confessorum, Virginum, & omnium Sanctorum, & Sanctarum Dei sit super te. *Resp.* Amen.

Bene ✠ dicat tibi Dominus noster Iesus Christus, & custodiat te. *Resp.* Amen.

Convertat Dominus vultum suum ad te, & det tibi pacem. *Resp.* Amen.

Pax & benedictio Dei omnipotentis Patris, & Filij; & Spiritus Sancti, descendat super te, & maneat tecum in eternum. *Resp.* Amen.

Digitized by Google

Segun se ofreciere la ocasion, procurará el Exercitista instruir al que se vè libre, como diximos en el Documento Septimo de la Primera Parte, y podrá valerse para los avisos de vnas sentencias de la Escritura, que aqui se siguen.

ECce sanus factus es, iam nolli peccare, ne deterius tibi aliquid contingat. *Ioan.*5.

Vade in domum tuam ad tuos; & annuntia illis, quanta tibi Dominus fecerit. *Marc.*5.

Vade in pace, & Dominus tecum sit in vltionem inimicorum tuorum. *Iudith.*8.

Vade, & revertere, quod enim mecum erat, feci tibi, & Deus Israel det tibi petitionem tuam, quam rogasti eum. Dei enim est, & ad iuvare, & in fugam convertere. 3. *Reg.&c.*

TER-

Digitized by Google

TERCERA PARTE DE LA PRACTICA DE EXORCISTAS

EN QVE SE TRATA DEL modo de exorcizàr à los Eſpiritus, y demonios, que infeſtan las caſas, y curar eſpiritualmente todo genero de maleficio, y hechizos, &c.

FUNDACIÓN SIMARRO BIBLIOTECA MADRID

PREAMBVLO.

LA experiencia enſeña, que ay otros demonios, que ſin eſpantar, ni fatigar à los hombres (porque Dios no ſe lo permite, ni les dà mano para ello) ſon caſeros, familiares, y tratables, ocupandoſe en jugar con las perſonas, y hazerles burlas ridiculas. A eſ-

Digitized by Google

estos llamamos comunmente Trasgos ; ò Duendes ; los Franceses los llaman *Gueslicos* ; los Italianos *Farfarelli* ; y los Gentiles supersticiosamente los veneraban por Dioses caseros , llamandoles *Lares* , *y Penates.*

Lo ordinario es , no mostrarse , ni dexarse ver estos espiritus , sino inquietar las casas, en que habitan , haziendo sones , y ruidos diversos , tirando, piedras , sin ofender con ellas, derribando las mesas , quitando la ropa de las camas , y haziendo burlas semejantes à estas ; que si bien son tolerables à vezes; otras , llegan à ser muy pesadas. De esta verdad puede ser testigo aquel duende, que en vn pueblo de Alemania , llamado *Eamon* , apareciò en forma humana , el año de 858. Pues refiere Bodinus *libr. 3. dæmon. capit. 6.* que este se ocupaba al principio en hazer burlas à todos , tocando à las puertas , y desapareciendose luego , quando salian à ver quien era : Despues començò à tratar con ellos familiarmente , como si fuera vn vezino del pueblo , respondiendo

à

Digitized by Google

à las dudas que le ponian, manifestando los hurtos que se hazian, y descubriendoles algunas cosas, que estaban por venir. Mas adelante començò à descubrir el veneno de su malicia infamando à vnos sembrando discordias entre otros, quemandoles à otros las casas, y los graneros: De suerte, que los pobres vezinos le temblaban, y no sabian que hazer. En particular diò en perseguir à vno, que debia de ser buen Christiano, tan capitalmente, que despues de averle quemado la casa, y vna haza de trigo, que tenia para segar, procurò, que todo el pueblo conspirasse contra èl, y le matasse, persuadiendoles; que por la maldad de aquel hombre les venia todo el daño que hazia, y que no alçaria la mano de perseguirlos, hasta que borrassen su memoria de la tierra, y aunque el triste hombre, en prueba de su inocencia, tomò en las manos vna barra de hierro ardiendo, sin que el fuego le empeciesse, no cessò por esto la persecucion, hasta que avisado del caso el Arçobispo de Maguncia, embiò Sacerdotes à aquel pueblo, que

Digitized by Google

que con varias ocasiones, y Exorcismos conjuraron aquel pestilencial Trasgo, y le desterraron del lugar.

De otro demonio casero, muy semejante en las malicias à este, haze mencion el Abad Tritemio en su Historia, el qual apareciò en Saxonia en la Diocesi *Hildesimense* año de mil ciento y treinta y dos. No se mostrò visiblemente al principio, sino con burlas, que hazia à la gente, se entretenia. Despues se manifestò en forma humana, vestido de rustico; y con vn birrete notable en la cabeza, por lo qual los Saxones le llamaban en su lengua *Hudechin*, que es lo mismo, que embirretado. Mostraba deleitarse mucho con el trabajo, y comunicacion de la gente, sirviendo à todos, en lo que le mandaban, avisando en los principios de cosas muy importantes, y tratando con todos tan amigablemente, que à ninguno ofendia jamàs, sino quando le injuriaban, que entonces irremisiblemente executaba la vengança, sin perdonar à ninguno. Donde mas asistia siempre era en la co-

Digitized by Google

cocina del Governador de aquel pueblo, acarreando agua, partiendo leña, barriendo, encendiendo lumbre, y sirviendo à los cocineros con diligencia, en todo aquello que le mandaban; y como su trato, y comunicacion era alli tan frequente, tomò con èl particular amistad vn moçuelo de cocina, y llegaron las burlas à tanto, que algunas vezes paraban en veras; y reñian, afrentandole el moçuelo con ignominiosas palabras. Tenia avisado el demonio à los sobrestantes, que le castigassen, y fuessen à la mano, so pena de tomar èl la vengança por la suya; y viendo, que nada de aquesto aprovechava, cogiendole vn dia durmiendo, le ahogò, y luego le hizo quartos, y le puso à cocer en vna olla. Y no contento con esta crueldad, empeçò à perseguir con increibles molestias al cocinero, y à todos los criados de aquella casa, hasta que avisado del caso Bernardo Obispo de aquel pueblo le compeliò con Exorcismos, y censuras à dexarle, y salir de toda aquella Provincia.

Todo esto escriyo para que ninguno burle con

Digitized by Google

con los duendes, y sepan que no ay demonios mansos ni familiares à los hombres, siendo verdad infalible, que todos vniversalmente conspiran en nuestro daño, y perdicion, y que si Dios por su infinita misericordia no reprimiesse la insolencia de aquestos carniceros enemigos en vn punto nos destruyrian cuerpo, y alma, porque nada pretenden, ni desean mas, que vernos en las penas que padecen; y assi en los principios hemos de atajar sus passos, y no seguir sus consejos, aunque parezcan buenos.

Refiere Cesario, que vn demonio duende perseguia mucho à vn soldado, haziendole grandes instancias, à que comprasse para vna Iglesia pobre vna campana, para tocar los Domingos, y Fiestas à Missa, sin duda avia de por medio algun engaño, ò esperança de mas logro, que no alcança nuestro entendimiento, si bien sabemos que tan maldito espiritu, nunca obra sin misterio, y todos sus disimulos se encaminan à nuestra perdicion, y ruina, esta era la causa, porque aconsejaba San Antonio à los Padres

dres del Yermo, como se lee *in Vitis Patrum*, que tuviessen gran cuydado de no dar credito à las palabras del demonio: *Nos diabolo nihil credamus, & vincemus. Si orare compellunt, si ieiunium suadent, non ex eorum monitis; sed ex nostra consuetudine id agamus. Denique etiam si irruentes mortem nobis intentare videantur videndi sunt potius quàm timendi, quia cum sint debiles, minantur cuncta, nec faciunt.*

En confirmacion deste buen consejo, lean todos con atencion lo que refiere Iacobo Vverchio: avia vn demonio por los años de 1550. que trataba muy mal à vn Monje de buena vida, pues muchas vezes le llevaba por los ayres; y le ponia en el tejado, y en el campanario del Monasterio, &c. persuadiale que era el alma del Abad Matias, que ha años avia muerto, y que por vna restilla que avia quedado deviendo à vn pintor tambien difunto, hiziesse por èl cierta romeria à vna Iglesia que le señalàba, y alli mandasse dezir tres Missas; la vna, de la Santissima

Tri-

Digitized by Google

Trinidad; la otra, de nueſtra Señora; y la tercera, de *Tempore*, y que entonces quedaria libre. Causò gran novedad el ſuceſſo en la Ciudad de Colonia, y grandes Teologos fueron de parecer, que ſe puſieſſe en execucion la Romeria, y lo meſmo pedian con muchos ruegos, è inſtancias al Abad los demàs Monges del Convento, à trueque de ver libre à ſu hermano de tan grande mal. Mas el buen Prelado, ſiendo hombre de mejor juizio, y mas ſabio, no quiſo condeſcender con los ruegos, ni ſeguir el parecer de tantos. Sino que viendo, que el demonio continuaba en perſeguir al pobre Monge, y que eſte no le hazia las devidas reſiſtencias, le dixo, que no le dieſſe oidos, antes bien procuraſſe hazer burla de ſus inſtancias; y ſino, que le daria publicamente en el Capitulo vna riguroſa diſciplina. Deſde entonces tomò alientos el Monge, y con grande confiança en Dios, empeçò à tener en poco las ſugeſtiones de el demonio; y eſte no pudiendo ſufrir la conſtacia del Prelado, y obediencia de el ſubdito, deſapareciò.

Los

Digitized by Google

Los Exorcismos de la Iglesia son como disciplinas, y açotes de los demonios; ha ordenado tambien algunos contra los duendes, y Trasgos, que infestan las casas, y son los que se siguen.

El Sacerdote revestido con sobrepelliz, y Estola, con Cruz, luz, y agua bendita, diga al entrar en la casa, en el çaguan, ò primer suelo:

In nomine Patris, & Filij, & Spiritus Sancti. Amen.

Gressus meos dirige omnipotens æterne Deus, qui es, qui eras, & qui venturus es, vt in nomine tuo dirigantur in bonum, & salutem huius domus, & omnium habitantium in ea. Amen.

Domine Iesu Christe, qui ingrediens mundum ipsum sanctificasti, & domum Zachariæ cælesti benedictione mirabiliter cumulasti, & Domum Zachæi, & Centurionis donis spiritualibus condecorasti: domum istam benedicere, ✠ & sanctificare digneris, & reple omnes habitantes in ea spiritualibus incrementis. Libera eos ab illusione demonum, & ministrorum eius. Vt tua benedictione con-

Digitized by Google

gaudiant, & congaudentes te Deum Redemptorem ſolum, & liberatorem agnoſcant: qui vivis, & regnas per omnia ſæcula ſæculorum. Amen.

Verſ. Adiutorium noſtrum in nomine Domini.

Reſp. Qui fecit cælum, & terram.

Verſ. Sit nomen Domini benedictum.

Reſp. Ex hoc nunc, & vſque in ſæculum.

Sint oculi Domini intenti ſuper domum iſtam die, ac nocte.

Deus in domibus eius cognoſcetur, cum ſuſcipiet eam.

Verſ. Eſto nobis Domine in Deum protectorem.

Reſp. Et in domum refugij, vt ſalvos nos facias.

Verſ. Dominus vobiſcum.

Reſp. Et cum ſpiritu tuo.

OREMUS.

OMnipotens ſempiterne Deus, qui Sacerdotibus tuis, præ cæteris, tantam gratiam conferre dignatus es, vt quidquid in tuo nomine dignè, & perfectè ab eis agitur, à te fieri credatur; quæſumus immenſam clementiam tuam, vt quod modo viſitaturi ſumus, viſites, &

Digitized by Google

& quidquid benedicturi, bene ✠ dicas; & ad ea quæ acturi sumus dexteram tuæ maiestatis extendas: sintque ad nostræ humilitatis ingressum; sanctorumque tuorum meritis, fugati dæmones, & eius assecli: & Angeli pacis hanc domum, & omnes habitantes in ea custodiant, vt timore inimici excessu, & fide, & spe solidati debitum tibi exhibeant famulatum. Per Dominum nostrum Iesum Christum. &c.

Ver. Dominus vobiscum. *R.* Et cum spiritu tuo.

Lectio sancti Evangelij secundum Lucam. *Cap.* 19.

IN illo tempore: erat vir nomen Zachæus, & hic princeps erat Publicanorum, & ipse dives, quærebat videre Iesum, quis esset, & non poterat præ turba, quia statura pusillus erat, & præcurrens ascendit sycomorum, vt videret eum, quia inde erat transiturus, & cum veniisset ad locum suspiciens Iesus, vidit illum, & dixit ad eum: Zachæe festinans descende, quia hodie in domo tua oportet me manere, & festinans descendit, & excepit illum gaudens. Et cùm viderent omnes, mur-

murabant dicentes, quod ad hominem peccatorem divertisset. Stans autem Zachæus dixit ad Dominum: Ecce dimidium bonorum meorum Domine do pauperibus, & si quid aliquem defraudavi, reddo quadruplum: ait Iesus ad eum, quia hodie salus domui huic facta est, eo quod & ipse filius sit Abrahæ; venit enim filius hominis quærere, & salvum facere, quod perierat.

Resp. Laus tibi Christe, Rex gloriæ Salvator mundi.

Per Evangelica dicta deleantur nostra delicta: & reddatur huic domui, & habitantibus in ea salus, & vita.

Deus in habitare faciat vnus moris in domo; & educat vinctos, & afflictos fortitudine. *Psalm.* 67.

Deus huius domus illusores deludat; & mansuetis det gratiam. *Proverb.* 3.

Domine Deus dominator vitæ nostræ, ne derelinquas nos in consilium inimicorum Crucis. *Eccles.* 23.

Vers. Dominus vobiscum:

Resp. Et cum spiritu tuo.

ORA-

Digitized by Google

OREMUS.

DOmine Iesu Christe, Creator, & Redemptor omnium, qui venisti curare vulnera nostra, sanare infirmos, erigere elisos, solvere compeditos, illuminari cæcos, & salvum facere, quod perierat; salvos fac servos tuos, libera eos ab omni infestatione dæmonum, & megarum, visita illos, sicut visitasti Zachæum, Simonem, Petrum, & Centurionem, & fiat hodie salus huic domui, & omnibus habitantibus, in ea, vt cognoscant te solum Deum liberatorem, & protectorem. Amen.

Visita quæsumus Domine habitationem istam, & omnes insidias inimici ab ea longe repelle: Angeli tui sancti habitantes in ea custodiant; & benedictio tua super eos sit semper, per Dominum nostrum Iesum Christum Filium tuum, &c.

CONJURO.

ADiuro te serpens antique per iudicem vivorum, & mortuorum, per factorem mundi, qui habet potestatem mittere te in

Digitized by Google

gehennam, vt ab hac domo festinus discedas. Ipse tibi imperat maledicte diabole, qui ventis, ac mari, & tempestatibus imperavit. Ipse tibi imperat, qui te de supernis cælorum ad inferiora terræ demergi præcepit. Audi ergo Sathana, & time, & victus, & postratus recede, adiuratus in nomine Domini nostri Iesu Christi. Qui venturus est iudicare vivos, & mortuos, & sæculum per ignem. *Resp.* Amen.

Dicho esto, vaya por toda la casa echando agua bendita, con candela encendida de las benditas, y diziendo los Psalmos graduales, que son mas propios para esta ocasion; y en cada pared de los aposentos, transitos, y corredores, haga vna Cruz con carbon, lapiz, ò con vn hierro, ò cuchillo, diziendo en cada vna:

Ecce Crucem Domini, fugite partes adversæ, in virtute Domini nostri Iesu Christi, qui pependit in ea. Amen.

Los Psalmos Graduales.

Psalm. 119.

AD Dominum cum tribularet clamavi: & exaudivit me.

Do-

Digitized by Google

Domine libera animam meam à labijs iniquis: & à lingua dolosa.

Quid detur tibi, aut quid apponatur tibi, ad linguam dolosam?

Sagittæ potentis acutæ, cum carbonibus desolatorijs.

Heu mihi, quia incolatus meus prolongatus est, habitavi cum habitantibus cedat: multum incola fuit anima mea.

Cum his, qui oderunt pacem, eram pacificus: cum loquebar illis impugnabant me gratis. Gloria Patri.

Psalmus 120.

LEvavi oculos meos in montes: vnde venit auxilium mihi.

Auxilium meum à Domino, qui fecit cælum, & terram.

Non det in commotionem pedem tuum, nec dormitet, qui custodit te.

Ecce non dormitabit, nec dormiet, qui custodit Israel.

Dominus custodit te: Dominus protectio tua; super manum dexteram tuam.

Per diem Sol non vret te: neque Luna per noctem.

Digitized by Google

Dominus custodit te ab omni malo : custodiat animam tuam Dominus.

Dominus custodiat introitum tuum, & exitum tuum : ex quo nunc, & vsque in sæculum. Gloria Patri, &c.

Psalmus 121.

LÆtatus sum in his, qui dicta sunt mihi: in domum Domini ibimus.

Stantes erant pedes nostri : in atrijs tuis Ierusalem.

Ierusalem quæ edificatur, vt civitas : cuius participacio eius in ipsum.

Illuc enim ascenderunt tribus, tribus Domini : testimonium Israel ad confitendum nomini Domini.

Qui illic sederunt sedes in iudicio, sedes super Domum David.

Rogate quæ ad pacem sunt Ierusalem : & abundantia diligentibus te.

Fiat pax in virtute tua & abundantia inturribus tuis.

Propter fratres meos, & proximos meos: loquebar pacem de te.

Prop-

Digitized by Google

Propter domum Domini Dei nostri : quæsivi bona tibi.

Gloria Patri &c.

Psalmus 122.

AD te levavi oculos meos : qui habitas in cælis.

Ecce sicut oculi servorum : in manibus Dominorum suorum.

Sicut oculi ancillæ in manibus dominæ suæ : ita oculi nostri ad Dominum , donec misereatur nostri.

Miserere nostri Domine , miserere nostri: quia multum repleti sumus despectione.

Quia multum repleta est anima nostra : opprobrium abundantibus , & despectio superbis. Gloria Patri,&c.

Psalmus 123.

NIsi quia Dominus erat in nobis, dicat nunc Israel : nisi quia Dominus erat in nobis.

Cum exurgerent homines in nos : forte vivos deglutissent nos.

Cum irasceretur furor eorum in nos: forsitan aqua absorbuisset nos.

Torrentem pertransivit anima nostra : forsitan

Digitized by Google

tan pertranſiſſet anima noſtra aquam intolerabilem.

Benedictus Dominus: qui non dedit nos in captionem dentibus eorum.

Anima noſtra, ſicut paſſer erecta eſt: de laqueo venantium.

Laqueus contritus eſt: & nos liberati ſumus.

Adiutorium noſtrum in nomine Domini: qui fecit cælum, & terram.

Gloria Patri, &c.

Llegando à lo baxo, ò adonde mas ſe ſiente el Duende, ò Brujas, diga:

Verſ. Dominus vobiſcum.

Reſp. Et cum ſpiritu tuo.

Sequentia ſancti Evangelij ſecundum Matthæum. *Cap.* 71.

Reſp. Gloria tibi Domine.

IN illo tempore: Dixit Ieſus diſcipulis ſuis: omnis qui audivit verba mea, & facit ea, aſſimilavitur viro ſapienti, qui ædificavit domum ſuam ſupra petram, & deſcendit pluvia, & venerunt flumina, & flaverunt venti, & irruerunt in domum iſtam, & non cecidit, fundata enim erat ſupra petram. Et omnis qui au-

Digitized by Google

audivit verba mea, & non facit ea, similis erit viro stulto, qui edificavit domum suam super arenam, & descendit pluvia, & venerunt flumina, & flaverunt venti, & irruerunt in domum illam, & cecedit, & fuit ruina illius magna; & cum consummasset Iesus verba hæc, admirabantur turbæ super doctrina eius, erat enim docens eos, sicut potestatem habens.

Laus tibi Christe, Rex regnum: & per Evangelium dictum deleatur nostrum delictum, & auferatur ab hac domo, & habitatoribus in ea omne maledictum.

Aqui exortarà el Sacerdote à los circunstantes, y dueños de la casa, que tengan mucho arrepentimiento de aver ofendido à Dios, y propongan firmemente la enmienda. Segundo, que si han hecho algun agravio al proximo, le den entera satisfacion. Tercero, que perdonen de todo coraçon à sus enemigos, y rueguen por ellos, para que mas presto sean oidos del Señor; y prosiga diziendo:

Vers. Domus ista: sicut domus Israel speravit in Domino.

Resp.

Digitized by Google

Resp. Adiutor eorum, & protector eorum est.

Vers. Benedixit Dominus domui Israel, & domui Aaron.

Resp. Benedixit omnibus, qui timent Dominum.

Vers. Dicat nunc domus ista timens Dominum.

Resp. Quoniam in sæculum misericordia eius.

Vers. Dominus vobiscum. *R.* Et cum spiritu tuo.

OREMUS.

DOmum istan tuam Domine Iesu Christe, clementer ingredere: & corda habitantium in ea igne tui amoris, & fidei vehementer accende, vt firmiter suprà petram ædificata, nulla dæmonum, & ministrorum eorum incursione turbetur.

Domine Iesu Christe, qui habitas in vivis lapidibus filijs Abraæ, & per illos, habitacula eorum imples omni benedictione, bene ✠ dic, & sanctifica hanc domum servorum. tuorum, qui sub tuo patrocinio singulariter confidunt, vt nulla Megarum, & malignorum spiritum illi dominetur adversitas.

Sancti nominis tui timorem pariter, & amo-

Digitized by Google

amorem fac nos habere perpetuum, quia nunquam tua gubernatione destituis, quos in soliditati tuæ dilectionis instituis.

Famulorum tuorum, quæsumus Domine, delictis ignosce: vt qui tibi placere de actibus nostris, non valemus, Genitricis Filij tui Domini nostri Iesu Christi, intercessione salvemur.

Deus qui miro ordine Angelorum, ministeria hominumque dispensas: concede propitius, vt à quibus tibi ministrantibus in cælo semper assistitur, ab his in terra nostra vita muniamur. Per Christum Dominum nostrum. Amen.

Luego buelva à andar toda la casa, echando agua bendita, diziendo los Psalmos que se siguen.

Psalmus 124.

QUi confidunt in Domino, sicut mons Sion: non commovebitur in æternum, qui habitat in Ierusalem.

Montes in circuitu eius: & Dominus in circuitu populi sui, ex hoc nunc, & vsque in sæculum.

Quia non relinquet Dominus virgam pec-

ca-

Digitized by Google

catorum ſuper ſortem iuſtorum: vt non extendant iuſti ad iniquitatem manus ſuas.

Benè fac Domine bonis,& rectis corde.

Declinantes autem in obligationes adducet Dominus cum operantibus iniquitatem: pax ſuper Iſrael.

Gloria Patri,&c.

Pſalmus 125.

IN convertendo Dominus captivitatem Sion: facti ſumus, ſicut conſolati.

Tunc repletum eſt gaudio os noſtrum: & lingua noſtra exultatione.

Tunc dicent inter gentes:magnificavit Dominus facere cum eis.

Magnificavit Dominus facere nobiſcum: facti ſumus lætantes.

Converte Domine captivitatem noſtram: ſicut torrens in Auſtro.

Qui ſeminant in lacrimis: in exultatione metent.

Euntes ibant, & flebant, mitentes ſemina ſua.

Venientes autem venient cum exultatione: portantes manipulos ſuos.

Glo-

Digitized by Google

Gloria Patri, & Filio, &c.

Psalmus 126.

NIsi Dominus ædificaverit domum: in vanum laboraverunt, qui ædificant eam.

Nisi Dominus custodierit civitatem: frustra vigilat, qui custodit eam.

Vanum est vobis ante lucem surgere: surgite postquam sederitis, qui manducatis panem doloris.

Cum dederit dilectis suis somnus: ecce hæreditas Domini, Filij, merces fructus ventris.

Sicut sagittæ in manu potentis: ita filij excussorum.

Beatus vir, qui implevit desiderium suam ex ipsis: non confundetur cum loquetur inimicis suis in porta.

Gloria Patri.

Psalmus 127.

BEati omnes, qui timent Dominum: qui ambulant in vijs eius.

Labores manum tuarum, quia manducabis: beatus es, & benè tibi erit.

Vxor tua sicut vitis abundans; in lateribus domus tuæ.

FUNDACION SIMARRO BIBLIOTECA

Fi-

Filij tui, ſicut novellæ olivarum, in circuitu menſæ tuæ.

Ecce ſic benedicetur homo; qui timet Dominum.

Benedicat Dominus ex Sion: & videas bona Ieruſalem, omnibus diebus vitæ tuæ.

Et videas filios filiorum tuorum: pacem ſuper Iſrael.

Gloria Patri.

Pſalmus 128.

SÆpè expugnaverunt me à iuventute mea; dicat nunc Iſrael.

Sæpè me expugnaverunt à iuventute mea: & enim non potuerunt mihi.

Supra dorſum meum fabricaverunt peccatores: prolongaverunt iniquitatem ſuam

Dominus iuſtus concidit cervices peccatorum: confundantur, & convertantur omnes, qui oderunt Sion.

Fiant ſicut fænum rectorum: quod priuſquam evellatur, exaruit.

De quo non implevit manum ſuam, qui metit: & ſinum ſuum, qui manipulos colligit.

Et non dixerunt, qui præteribant, benedi-

Digitized by Google

dictio Domini super vos: benediximus vobis in nomine Domini.

Gloria Patri, &c.

Kyrie eleison. Christe eleison Kyrie eleison. Pater noster. *Vers.* Et ne nos inducas in tentationem. *Resp.* Sed libera nos à malo. *Vers.* Dominus vobiscum. *Resp.* Et cum spiritu tuo.

OREMUS.

Domine Iesu Christe, tribulantium refugium, & infirmorum salus, atque compeditorum liberator, libera famulos tuos ab omnibus insidijs inimici: Benedic, & sanctifica domum istam, sicut benedicere dignatus es domum Abraham, Isaac, & Iacob, eamque Angeli tuæ lucis inhabitent, & eius habitatores custodiant, vt tanto munimine protecti debitum tibi exhibeant famulatum. Qui vivis, & regnas, &c.

Sancti Spiritus Domine corda nostra mundet infusio, & sui roris intima aspersione fæcundet.

Omnipotens sempiterne Deus, qui in omni loco dominationis tuæ totus assistis, totus operaris; adesto supplicationibus nostris, vt

Digitized by Google

huius domus sis protector, & nulla hic nequitia contrariæ potestatis obsistat: sed (virtute Spiritus Sancti, & operatione) fiat tibi hic purum obsequium, & devota libertas existat. Per Christum Dominum nostrum. *Resp.* Amen.

Despues de esto, torne à andar tercera vez toda la casa, echando agua bendita, diziendo los otros cinco vltimos Psalmos del Canticum graduum.

Psalmus 129.

DE profundis clamavi ad te Domine, Domine exaudi vocem meam.

Fiant aures tuæ intendentes: in vocem deprecationis meæ.

Si iniquitatis obseruaveris Domine: Domine quis sustinebit?

Quia apud te propitiatio est: & propter legem tuam sustinui te Domine.

Sustinuit anima mea in verbo eius: speravit anima mea in Domino.

A custodia matutina vsque ad noctem, speret Israel in Domino.

Quia apud Dominum misericordia, & copiosa apud eum redemptio.

Et

Et ipse redimet Israel: ex omnibus iniquitatibus eius.

Gloria Patri, & Filio, &c.

Psalmus 130.

DOmine, non est exaltatum cor meum: neque elati sunt oculi mei.

Neque ambulavi in magnis: neque in mirabilibus super me.

Si non humiliter sentiebam: sed exaltavi animam meam.

Sicut ablactatus est super matre sua: ita retributio in anima mea.

Speret Israel in Domino: ex hoc nunc, & vsque in sæculum.

Gloria Patri, &c.

Psalmus 131.

MEmento Domine David: & omnis mansuetudinis eius.

Sicut iuravit Domino: votum vovit Deo Iacob.

Si introiero in tabernaculum domus meæ: si ascendero in lectum strati mei.

Si dedero somnum oculis meis: & palpebris meis dormitationem.

Digitized by Google

Et requiem temporibus meis, donec inveniam locum Domino, tabernaculũ Deo Iacob.

Ecce audivimus eam in Ephrata: invenimus eam in campis Silvæ

Introibimus in tabernaculum eius: adorabimus in loco vbi steterum pedes eius.

Surge Domine in requiem tuam: tu & arca fabricationis tuæ.

Sacerdotes tui induantur iustitiam: & sancti tui exulrent.

Propter David servum tuum: non avertas faciem Christi tui.

Iuravit Dominus David veritatem, & non frustrabitur eum: de fructu ventris tui, ponam super sedem tuam.

Si custodierint filij tui testamentum meum: & testimonia mea hæc, quæ docebo eos.

Et filij eorum vsque in sæculum, sedebunt super sedem tuam.

Quoniam elegit Dominus Sion: elegit eam in habitationem sibi.

Hæc requies mea in sæculum sæculi: hic habitabo, quoniam elegi eam.

Viduam eius benedicens benedicam: pau-

pe-

Digitized by Google

peres eius saturabo panibus.

Sacerdotes eius induam salutari: & sancti eius exultatione exultabunt.

Illuc producam cornu David: paravi, lucernam Christo meo.

Inimicos eos induam confusione: super ipsum autem efflorebit sanctificatio mea.
Gloria Patri,&c.

Psalmus 132.

ECce quàm bonum, & quàm iucundum habitare fratres in vnum.

Sicut vnguentum in capite, quod descendit in barbam, barbam Aaron.

Quod descendit in oram vestimenti eius: sicut ros Hermon, qui descendit in montem Sion.

Quoniam illic mandavit Dominus benedictionem: & vitam vsque in sæculum.
Gloria Patri,& Filio,&c.

Psalmus 133.

ECce nunc benedicite Dominum, omnes servi Domini.

Quia statis in domo Domini: in atris domus Dei nostris.

In noctibus extollite manus vestras in sancta:

Digitized by Google

cta:& benedicite Dominum.

Benedicat te Dominus ex Sion : qui fecit cælum,& terram.

Gloria Patri,& Filio,&c.

kyrie eleiſon. Chriſte eleiſon. kyrie eleiſon. Pater noſter. *V*. Et ne nos inducas in tentationem. *R*. Sed libera nos à malo. *V*. Dominus vobiſcum. *R*. Et cum ſpiritu tuo.

OREMUS.

DEus qui in omni loco tuæ dominationis tuæ cuſtos, & protector aſsiſtis : exaudi nos quæſumus, vt inviolabilis huius donus permaneat benedictio, & tui muneris largitas,& miſericordiæ abundantia, ſemper, & vbique laudetur.

Deus qui ineffabili providentia ſanctos Angelos tuos ad noſtram cuſtodiam mittere dignaris ; largire ſupplicibus tuis, & eorum ſemper protectione defendi, & æterna ſocietate gaudere.

Auge in nobis, quæſumus Domine quod de tua inſpiratione concepimus deſiderium, vt charitatis tuæ dono repleti, quod nos ſperare feciſti, per invocationem tui nominis,

Digitized by Google

pe-

perenni valeamus acquisitione consequi. Qui vivis, & regnas cum Deo Patre in vnitate spiritus sancti Deus, Per omnia sæcula seculorum. *Resp.* Amen.

Despues, bendiga vn poco de incienso, diziendo:

Vers. Adiutorium nostrum in nomine Domini.

Resp. Qui fecit cælum, & terram.

Vers. Dominus vobiscum. *R.* Et cum spiritu tuo.

OREMUS.

PEr Interceſsionem beati Michaelis Archangeli, ſtantis à dextris Altaris incenſi, & omnium electorum ſuorum, incenſum iſtud dignetur Dominus bene ✠ dicere, & in odorem ſuavitatis accipere. Per Chriſtum Dominum noſtrum. Amen.

Y echando el incienso en vnas brasas, diga:

Incenſum iſtud à te Domine benedictum aſcendat ad te, & deſcendat ſuper nos miſericordia tua. Et ſicut dæmonium Aſmodæum à Sara filia Raquelis, miniſterio Archangeli Raphaelis liberaſti; & omnem domum eius benedictionibus repleſti; ita replere digneris hanc domum tua benedictione, & omnes habitantes in ea ab omnibus inſidijs, & ſuggeſtio-

Digitized by Google

ſtione diaboli miſericorditer liberare. Per Chriſtum Dominum noſtrum. Amen.

Verſ. Dominus vobiſcum. *R.* Et cum ſpiritu tuo. Sequentia ſancti Evangelij ſecundum Lucam. *Cap.* 9.

IN illo tempore: Dixit Ieſus diſcipulis ſuis: ecce ego mitto vos, ſicut agnos inter lupos; nolite portare ſacculum, neque peram, neque calceamenta: & neminem per viam ſalutaveritis. In quancumque domũ intraveritis, primum dicite, pax huic domui, & ſi ibi fuerit filius pacis, requieſciet ſuper eum pax veſtra; ſin autem ad vos revertetur.

Laus tibi Chriſte, Domine virtutum, pax noſtra: qui facis vtraque vnum. Fiat pax in virtute tua huic domui, & omnibus habitantibus in ea. Requieſcat ſuper illos pax tua: vt in pace in idipſum dormiant, requieſcant, & maneant ſemper. Amen.

Qui nos creavit, & redemit, ipſe nos regat, & gubernet, & perducat in vitam æternam. Amen.

Benedictio Dei omnipotentis Patris, ✠ & Filij, ✠ & Spiritus Sancti, ✠ deſcendas ſu-

pra

per hanc domum, & omnes habitantes in ea, & maneat semper.

Resp. Amen.

Et aspergat aqua benedicta.

ADVERTENCIA.

Este Exorcismo se puede muchas vezes repetir todo, ò en parte, conforme la devocion del Exorcista en algunos dias de la semana, hasta que esté totalmente la casa libre, y sus moradores seguros. Y si por ventura es algun demonio, que se manifiesta visiblemente à alguna de las personas de la casa, como era aquel que lanzò el Religioso, de que tratamos arriba, puede vsar de los Exorcismos de la Segunda Parte, ordenados contra los Energumenos, y endemoniados. Porque aunque no esté dentro de el cuerpo, le assiste à la persona, y con sus persuasivas, y perjudiciales consejos, le suele causar grandes peligros.

Exor-

Digitized by Google

Exorcismo, y modo de curar al que está enfermo por hechizos.

PREAMBULO.

Quando el Parroco, ò Exorcista estuviere enterado, ò bastantemente satisfecho por los indicios, y congeturas, que en el documento Vndezimo de la Primera Parte quedan declarados, de que alguno está enfermo por hechizos, ò arte del demonio, y quiere exorcizarle le debe ordenar, que vaya (si puede facilmente) à la Iglesia; y ordenòse confessado, y recibido el Sacramento de la Comunion, se ponga de rodillas, ò se siente delante de el Altar de el Santissimo Sacramento, ò de nuestra Señora, ò de algun otro Santo particular. Mas si la enfermedad no diere lugar, basta que se le hagan los Exorcismos en su casa, delante de la Imagen de vn Crucifixo, ò de nuestra Señora, poniendole en su mano, ò à su lado vna vela bendita encendida, y exortandole; que levante el corazon à Dios, y le pida humilmente el remedio de tan gran trabajo, jun-

Digitized by Google

juntamente con su Ministro, que revestido de sobrepelliz, y Estola, le pondrà otra à los ombros, en forma de Cruz, y echandole agua bendita, y à los circustantes, comenzarà el Exorcismo, diziendo:

OREMUS,

ACtiones nostras, quæsumus Domine, aspirando præveni, & adiuvando prosequere: vt cuncta nostra oratio, & operatio à te semper incipiat, & per te cæpta finiatur. Per Christum Dominum nostrum. *Resp.* Amen.

ORATIO.

DEus, qui Sacerdotibus tuis tanquam gratiam donare dignatus es, vt quidquid in tuo nomine ab ijs agitur, à te fieri credatur: quæsumus clementiam tuam, vt quidquid modo visitaturi sumus visites, quidquid benedictum, benedicas: sitque ad nostræ humilitatis introitum, sanctorum tuorum meritis fuga dæmonum, & Angeli pacis ingressus. Per Christum Dominum nostrum. Amen.

Luego puesto de rodillas, dirà la Letania de todos los Santos, que està en la Segunda Parte, y al fin diga: Pater noster, Ave Maria.

Vers.

Digitized by Google

Vers. Exaudiat te Dominus in die tribulationis: *Resp.* Protegat te nomen Dei Iacob. *Vers.* Mittat tibi auxilium de sancto. *Resp.* Et de Sion tueatur te. *Vers.* Impleat Dominus omnes petitiones tuas. *Resp.* Nunc cognovi, quoniam salvum fecit Dominus Christum suum. *Vers.* Domine exaudi orationem meam. *Resp.* Et clamor meus ad te veniat. *Vers.* Dominus vobiscum. *Resp.* Et cum spiritu tuo.

OREMUS.

OMnipotens clementissime Deus, & bonitatis infinitæ, qui secundum multitudinem sapientiæ, & misericordiæ tuæ, quos dilig's castigas, & flagellas omnem filium, quem suscipis: te suppliciter invocamus, vt huic famulo tuo (famulæ tuæ) N. qui (quæ) in corpore suo membrorum debilitatem, & dolorum patitur, gratiarum tuam conferre digneris, vt quid quid ab eo (ea) humana fragilitate peccatum ignoscere, quidquid diabolica in eo (ea) pravitate corruptum, aut violatum est purgare, restituere, sanare digneris, nocumento omni, ac dolore sublato, cunctisque malignorum spirituum pestiferis machinamentis procul depulsis.

Mise-

Digitized by Google

Miserere Domine, contritionis, & pœnitentiæ, miserere gemituum, & lachrymarum illius, cunctorumque circunstantium, gloriam tuam, & misericordiam pro illo (illa) humiliter implorantium: & non habentem fiduciam, nisi in misericordia tua, ad tuæ gratiam reconciliationis clementer admitte. Per Christum Dominum nostrum. *Resp.* Amen.

ORÉMUS.

DEus, qui facturæ tuæ pio semper dominaris affectu: inclina quæsumus aurem tuam supplicationibus nostris, & famulum tuum (famulam tuam) adversa corporis valetudine laborantem clementer visitare, oculisque tuæ miserationis respicere digneris, celestemque ei, & salutarem medicinam impendere. Per Christum Dominum nostum, *Resp.* Amen.

ORÉMUS.

DEus humanæ infirmitatis singulare præsidium: auxilij tui super infirmum famulum tuum (famulam tuam) ostende virtutem, ut ope misericordiæ tuæ adiutus (adiuta) Eccle-

Digitized by Google

cleſiæ tuæ incolumis repræſentari mereatur. Per Chriſtum Dominum noſtrum. *Reſp.* Amen.

OREMUS.

PReces famuli tui, quæſumus Domine, clementer exaudi, vt qui iuſtè pro peccatis ſuis affligitur, pro tui nominis gloria miſericorditer liberetur. Per Chriſtum Dominum noſtrum. *Reſp.* Amen.

OREMUS.

DEus, qui beatum Petrum, à vinculis abſolutum illæſum abire feciſti, famuli tui in afflictione conſtituti vincula abſolve, & eum, mente, & corpore illæſum abire concede. Per Dominum noſtrum Ieſum Chriſtum Filium tuum, qui tecum vivit & regnat in vnitate ſpiritus ſancti Deus, per omnia ſæcula ſæculorum. *Reſp.* Amen.

Levantandoſe el Exorciſta de la Oracion, echa al enfermo agua bendita, y proſiga, eſtando en pie.

Lectio libri Exodi. *Cap.* 7.

IN diebus illis: Ingreſsi Moyſes, & Aaron ad Pharaonem fecerunt, ſicut præceperat Dominus: tulitque Aaron virgam coram Pharaone, & ſervis eius, quæ verſa eſt in colu-

brum.

Digitized by Google

brum. Vocavit autem Pharao sapientes, & maleficos, & fecerunt etiam ipsi per incantationem ægyptiacas, & arcana quædam similiter, proieceruntque singuli virgas suas, quæ versæ sunt in dracones; sed devoravit virga Aaron virgas eorum. Tu autem Domine, miserere nobis. *Resp.* Deo gratias.

Lectio sancti Evangelij secundum Marcum.

Marc. vlt.

IN illo tempore: Recumbentibus vndecim discipulis, apparuit illis Iesus: & exprobravit incredulitatem eorum, & duritiam cordis; quia his, qui viderant eum resurrexisse non crediderunt. Et dixit eis: euntes in vniversum mundum: prædicate Evangelium omni creaturæ. Qui crediderit, & baptizatus fuerit salvus erit: qui verò non crediderit, condemnabitur. Signa autem eos, qui crediderint hæc sequentur. In nomine meo dæmonia eijcient, linguis loquentur nobis, serpentes tollent; & si mortiferum quid biberint non eis nocebit: super ægros manus imponent, & benè habebunt. Et Dominus quidem Iesus, postquam locutus est eis, assumptus est

in

Digitized by Google

in cælum, & sedet à dextris Dei. Illi autem profecti prædicaverunt vbique: Domino cooperante, & sermone confirmante sequentibus signis. *Resp.* Laus tibi Christe.

Per Evangelica verba tollantur, & destruantur in N. omnia diabolica opera.

Resp. Amen.

Ex Psalmis.

Ps. 11. Disperdat Dominus vniversa labia dolosa: & lingua magniloquam.

Psalm. 2. Reges eos in virga ferrea: & tanquam vas figuli confringes eos.

Ps. 67. Sicut deficit fumus, deficiant; sicut fluit cera à facie ignis, sic pereant peccatores à facie Dei.

Ps. 57. Sicut cera quæ fluit, auferentur; supercecidit ignis, & non viderunt solem.

Ps. 36. Quoniam brachia peccatorum conterentur; confirmat autem iustos Dominus.

Ps. 7. Nisi conversi fueritis gladium ✠ suum vibrabit, arcum ✠ suum tetendit, & paravit illum.

Et in eo paravit ✠ vasa mortis, sagittas ✠ suas ardentibus effecit.

Psal;

Digitized by Google

Pſ.23.Hic N. accipiet bene ✠ dictionem à Domino ,& miſericordiam à Deo ſalutari ſuo.

Pſ. 2. Dirumpamus vincula ✠ eorum , & proijciamus ✠ à nobis iugum ipſorum.✠

Pſ.134. Benedicat te Dominus ex Sion: qui fecit cælum,& terram.

Tambien ſe pueden añadir , y rezar algunos de los Pſalmos que quedan ſeñalados en los Exorciſmos de los Energumenos.

EXORCISMO.

EXorcizo te N. corpore infirmium, ſed per Spiritum Sanctum,ex ſacro Baptiſmi Sacramento renatum : per Deum vivum , ✠ per Deum verum , ✠ per Deum Sanctum, ✠ per Deum, qui te primum de terra creavit, & poſtea Sathanæ fraudibus perditum,pretioſo ſanguine ſuo redemit , vt effugiat , atque diſcedat à te omnis phantaſia , nequitia , ac verſutia diabolicæ fraudis , omniſque ſpiritus immundus , adiuratus per eum , qui venturus eſt iudicare vivos , & mortuos , & ſæculum per ignem. *Reſp.* Amen.

Digitized by Google

Et tu maledicte Sathana, quisquis huic famulo Dei N. per quoscumque, vel quomodocumque lætionis aliquid intulisti, recognosce sententiam tuam: da honorem, & gloriam Deo vivo, & vero: da honorem Iesu Christo Filio eius Domino nostro: da honorem Spiritui Sancto Paraclito, vt cum omnibus noxijs, & maledictis operibus, & conatibus tuis ab hoc servo Dei ad imaginem eius facto, & pretioso sanguine Christi Fili eius redempto, confestim abscedas, nec amplius ei, vel rebus ipsius diutius nocere presumas. Per eundem Dominum nostrum Iesum Christum, qui cum Patre, & Spiritu Sancto vivit, & regnat: per infinita sæcula sæculorum.
Resp. Amen.

Echele la bendicion, y agua bendita al enfermo.

OTRO

Digitized by Google

OTRO EXORCISMO.

PREAMBVLO.

Guardando el orden, vt suprà, y auiendo dicho la Letania de los Santos, ò de nuestra Señora, con sus Oraciones, se levante el Exorcista, y echando agua bendita al enfermo, prosiga en esta forma.

Lectio libri Sapientiæ. *Cap.36.*

Miserere nostri Deus omnium, & respice nos, & ostende nobis lucem miserationum tuarum, & immite timorem tuum super gentes, quæ non exquisierunt te, vt cognoscant, quia non est Deus nisi tu, & enarrent magnalia tua. Tu autem Domine, miserere nobis. *Resp.* Deo gratias.

Lectio sancti Evangelij secundum Ioannem. *Ioan.1.*

IN principio erat Verbum: & Verbum erat apud Deum: & Deus erat Verbum. Hoc erat in principio apud Deum. Omnia per ipsum facta sunt, & sine ipsum facta est nihil. Quod

Digitized by Google

factum est, in ipso vita erat: & vita erat lux hominum: & lux in tenebris lucet, & tenebræ eam non comprehenderunt. Fuit homo missus à Deo, cui nomen erat Ioannes. Hic venit in testimonium, vt testimonium perhiberet de lumine; vt omnes crederent per illum. Non erat ille lux; sed vt testimonium perhiberet de lumine. Erat lux vera, quæ illuminat omnem hominem venientem in hunc mundum. In mundo erat, & mundus per ipsum factus est: & mundus eum non cognovit. In propria venit; & sui eum non receperunt. Quotquot autem receperunt eum, dedit eis potestatem filios Dei fieri, his qui credunt in nomine eius. Qui non ex sanguinibus, neque ex voluntate carnis, neque ex voluntate viri; sed ex Deo nati sunt. *Et Verbum caro factum est*, & habitavit in nobis, & vidimus gloriam eius, gloriam quasi vnigeniti à Patre, plenum gratiæ, & veritatis. *Resp.* Laus tibi Christe.

Per Evangelica verba tollantur, & destruantur in N. omnia diabolica opera. *Resp.* Amen.

Digitized by Google

Ex Psalmis ad consolationem afflicti.

EXpecta Dominum, & custodi viam eius; & exaltabit te, vt hæreditate capias terram, cum perierint peccatores, videbis.

Spera in Deo, quoniam adhuc confitebor illi: salutare vultus mei; & Deus meus.

Ps.26. Expecta Dominum, viriliter age, & confortetur cor tuum, & sustine Dominum.

Ps.54. Iacta super Dominum curam tuam, & ipse te enutriet: non dabit in æternum, fluctuationem iusto.

Ps.90. Super aspidem; & basiliscum ambulabis, & conculcabis leonem, & draconem.

Quoniam Angelis suis mandavit de te; vt custodiant te in omnibus vijs tuis.

Dominus custodit te ab omni malo: custodiat animam tuam Dominus.

Ps.120. Dominus custodiat introitum tuum, & exituum tuum: ex hoc nunc, & vsque in sæculum.

Ps.90. Securo circumdabit te veritas eius: non timebis à timore nocturno.

Ps.120. Ecce non dormitabit, neque dormiet, qui custodit Israel.

Digitized by Google

Pſ. 33. Cuſtodit Dominus omnia oſſa eorum, vnum ex his, ✠ non conteretur.

ORAMUS.

SAna me Domine, & ſanabor; ſalvum me fac, & ſalvus ero, quoniam laus mea tu es. Non ſit mihi formidini, ſpes mea in die afflictionis. Confundantur, qui me perſequuntur, & non confundar ego, paveant illi; & non paveam ego; induc ſuper eos diem afflictionis, & duplici contritione contere eos. Per Dominum noſtrum, &c. *Reſp.* Amen.

ORAMUS.

DEus, qui beato Petro Apoſtolo tuo collatis clavibus regni cæleſtis, ligandi, atque ſolvendi pontificium tradidiſti: concede, vt interceſſionis eius auxilio, à pecatorum nexibus, & diaboli vinculis hic famulus tuus (hæc famula tua) N. liberetur. Per eum qui venturus eſt iudicare ſæculũ per ignẽ. *R.* Amen.

EXORCISMO.

ADiuro vos, ✠ dæmones infernales, ſpiritus maligni, qui ad inferendum malum huic

Digitized by Google

huic creaturæ Dei N. fabricastis, & conservatis maleficium in ea, per Deum Patrem omnipotentem, ✠ & Filium eius vnicum Dominum nostrum Iesum Christum, ✠ & per Spiritum Sanctum ✠ Paraclitum, ab vtroque procedentem, & vobis præcipio, vt omnibus incantationibus, fascinationibus, signaturis, ligaturis statim sublatis ab hac creatura Dei, & ab omnibus rebus eius recedatis, atque liberam ab omni maleficio incantatione, & ligatura relinquatis; per sacratissimum, tremendum, honorandum, & glorificandum nomen *Iesu*, & per virtutem eius, qui est Alpha, & Omega, principium, & finis, qui ambulat super pennas ventorum, qui omnia ex nihilo sua omnipotenti virtute creavit; per quem omnes Sancti, & electi Dei beatificantur, ante cuius faciem ignis precedet, & inflammabit vos inimicos suos.

Adiuro vos ✠ maligni dæmones, inimici triumphatores Iesu Christi Nazareni, vt cessetis hanc creaturam Dei N. lædere, & vestris maleficijs vexare, per potentiam illius,

Digitized by Google

qui vos rebelles à consortio sanctorum Angelorum excluſos ad ſedes tartareas damnavit, igne, & ſulphure cruciandos, vt protinus deſtruatis, & ad nihilum redigatis, omnia maleficia, incantationes, faſcinationes, ligaturas, & omnes veſtras noxias pactiones, quibus hanc Dei creaturam infeſtare, & afligere præſumpſiſtis; eamque liberam, & ſanam, & ſine vlla læſione animæ, & corporis impoſterum permittatis, vt mente, & corpore pariter expedita liberam ſervitutem ſuo exhibeat Creatori. Qui vivit, & regnat, &c.

Echa agua bendita al enfermo.

EXORCISMO.

ADiuro vos ✠ iterum dæmones, per Deum omnipotentem, qui diviſit lucem à tenebris, ſtabiliens cælos, & eis menſuras ponens, vt ſtatim ſine mora moveatis ab hac creatura Dei, omnia nocumenta veſtra, & ipſam ſine læſione relinquatis.

Ad-

Digitized by Google

Adiuro vos ✠ per magnum nomen Domini Iesu Christi, filij eius, ne amplius appropinquetis huic creaturæ ad ei inferenda, vel in ea conservanda aliqua maleficia, & à vexatione vestra libera relinquatis omnia, quæ ad illam pertinent.

Adiuro vos ✠ in virtute Spiritus Sancti Paracliti, vt siquid in signum positum est ad huius creaturæ afflictionem, iliud statim amoveatis, & ✠ nullam vsurpetis audaciam obsequendi maleficis hominibus, ad nocendum huic creaturæ, & omnia quæ posuistis ad lædendum valetudine eius, statim tollatis, & removeatis, sine aliqua læsione animæ, & corporis eius, & illa portetis ad loca arida, sterilia, & inhabitabilia: & sicut per beatos Apostolos Dei Petrum, & Paulum, dissolutæ & ad nihilum redactæ sunt, incantationes factæ per Simonem Magum, ita auctoritate Dei omnipotentis, dissolvantur omnes artes, fortilegæ, & præstigia, & incantationes inventæ, & fabricatæ ad lædendum, & nocendum huic creaturæ. Similiter adiuro vos per nomen Domini Iesu Christi, qui descendens ad inferos de-

Digitized by Google

devicta potentia inferni, animas sanctorum Patrum, inde extractas, secum ad cælos triumphator invexit, vt remoto omni dolo, & obstinatione destruatis, & tollatis omnem malignam fascinationem ab hac creatura Dei, omniaque eius corpori ingesta educatis per illam viam, quæ sit magis libera, & expedita absque læsione corporis, & sanitatis eius. In virtute eiusdem Domini nostri Iesu Christi, qui venturus est iudicare vivos, & mortuos, & sæculum per ignem. *Resp.* Amen.

EXORCISMO.

Tenga el Exorcista la mano sobre la cabeza del enfermo, y diga:

Extinguatur in te N. omnis virtus diabolica per impositionem manuum mearum, & per invocationem omnium sanctorum Angelorum, Archangelorum, Patriarcharum, Prophetarum, Apostolorum, Martyrum, Confessorum, atque Virginum, & omnium simul Sanctorum, in nomine Patris, ✠ & Filij, ✠ & Spiritus ✠ Sancti. Amen.

Luego prosiga. Ape-

Digitized by Google

Aperiat tibi Dominus ianuam misericordiæ suæ, & liberet te ab omnibus malis, & insidijs inimicorum tuorum, per intercessionem beatiss imæ Virginis Mariæ, & per Sanctum Ioannem Baptistam, per Apostolos suos Petrum, & Paulum, & per omnes Sanctos Innocentes, Martyres, & Confessores, atque Doctores, per omnes sanctos Sacerdotes, & Levitas, Monachos, & Eremitas, per omnes sanctas Virgines, Viduas, & Continentes, & per totam cæleſtem Curiam. Et sicut liberavit Dominus Susannam de falso crimine, David de manu Goliæ, Iudith, & populum suum de manu Holofernis; sicut te liberare dignetur ab omni potestate diaboli, & ministrarum eius, & disrumpere omnia vincula maleficiorum, incantationum, & omne opus diaboli dissolvatur. Per eum, qui venturus est iudicare vivos, & mortuos, & sæculum per ignem. Amen.

OREMUS.

OMnipotens sempiterne Deus, salus æterna credentium, exaudi nos pro famulo tuo N. infirmo, pro quo misericordiæ tuæ implo-

Digitized by Google

ploramus auxilium, vt reddita sibi sanitate gratiarum, tibi in Ecclesia tua referat actiones. Per Dominum nostrum, &c. *Resp.* Amen.

OREMUS.

DEus infirmitatis humanæ singulare præsidium; auxilij tui super infirmum famulum tuum N. ostende virtutem, vt ope misericordiæ tuæ adiutus Ecclesiæ tuæ sanctæ incolumis repræsentari mereatur. Per eundem Dominum nostrum, &c. *Resp.* Amen.

Estos Exorcismos se pueden muchas vezes repetir, y al fin de cada vno echarà agua bendita al enfermo; y son tambien eficacissimos contra los demonios incubos, y sucubos, vsando juntamente de los demàs remedios, que en la Primera Parte en el Documento Noveno quedan ordenados; y quando el Exorcista quisiere por aquella vez, concluir con el Exorcismo, dirà la protesta que se sigue.

Quando quidem superbi, ac maledicti dæmones, ad divini nominis invocationem ab huius creaturæ vexatione non desistitis, ne illud vobis impunè futurum existimetis, quo-

Digitized by Google

quoniam ignis, grando, nix, glacies, & spiritus procellarum, pars erit calicis vestri.

Exorcismo, y remedios espirituales para los casados, impedidos por arte del demonio, y echizos.

PREAMBULO.

SAN Leon Papa *en el Sermon* 19. *de* Passione, *dize, que castiga muchas vezes nuestro Señor à los hombres con este castigo, por faltar en las Virtudes Teologales, Fè, Esperança, y Caridad. Y assi los Parrocos amonestarán à los que quieren contraer Matrimonio, que procuren tener buena, y sana intencion, pura conciencia, y creer, que à los tales assiste Christo nuestro Señor, con su divina gracia, para que gozen el fruto de bendicion, y los demàs bienes que quedan vinculados à este Sacramento. Y à los ya casados, que por permission de Dios se sienten impedidos, aconsejarà el Exorcista, que despues de aver hecho vna confesion entera, y dolorosa, reciban muchas vezes con devocion el Sacramento del Altar; y que conforme el exemplo de Tobias, y Sara,*

Digitized by Google

ra, ſe abſtengan por algunos dias del acto del matrimonio, y ſe preparen, para alcançar de Dios el remedio, con ayunos, limoſnas, y otras obras de piedad; y que en el interin pidan al Sacerdote, que los exorçize, y bendiga con las Oraciones de la Igleſia.

El Exorciſta, pues, echandoles agua bendita, diga en voz alta.

Verſ. Adiutorium noſtrum ✠ in nomine Domini *Reſp.* Qui fecit cælum, & terram. Y luego las Letanias, como arriba.
Verſ. Salvos fac ſervum tuum, & ancillam tuam.
Reſp. Deus meus ſperantes in te.
Verſ. Mitte eis Domine auxilium de ſancto.
Reſp. Et de Sion tuere eos.
Verſ. Nihil proficiat inimicus in eis.
Reſp. Et filius iniquitatis, non apponat nocere eis. *Verſ.* Eſto eis Domine turris fortitudinis.
Reſp. A facie inimici. *Verſ.* Domine exaudi orationem meam. *Reſp.* Et clamor meus ad te veniat. *Verſ.* Dominus vobiſcum. *Reſp.* Et cum ſpiritu tuo.

ORE-

Digitized by Google

OREMUS.

EXaudi nos omnipotens, & misericors Deus, vt quod nostro ministratur officio, tua benedictione protinus impleatur. Per Dominum nostrum, &c. *Resp.* Amen.

OREMUS.

PRopitiare Domine supplicationibus nostris, & institutis tuis, quibus propagationem humani generis ordinasti, benignus assiste: vt quod te auctore iunctum est, te auxiliante servetur. Per Dominum nostrum, &c. *Resp.* Amen.

OREMUS.

DEus, qui potestate virtutis tuæ de nihilo cuncta fecisti: qui dispositis vniversitatis exordijs, homini ad imaginem tuam creato, ideò inseparabile mulieris adiutorium condidisti, vt fæmineo corpori de virili dares carne principium, docens quod ex vno placuisset institui, nunquam liceret disiungi. Deus, qui tam excellenti mysterio coniugalem copulam consecrasti, vt Christi, & Ecclesiæ Sacramentum præsignares in fædere nuptiarum. Deus per quem mulier iungitur viro,

&

Digitized by Google

& ſocietas principaliter ordinata, ea benedictione donatur, quæ ſola, nec per originalis peccati pænam, nec per diluvij eſt ablata ſententiam: reſpice propitius ſuper hos famulos tuos, qui maritali iuncti conſortio, tua ſe expetunt protectione muniri, ſit in illis iugum dilectionis, & pacis: nihil in illis ex actibus ſuis, ille auctor prævaricationis vſurpet, ſint fæcundi in ſobole, & videant filios filiorum ſuorum, vſque ad tertiam, & quartam generationem: & ad optatam perveniant ſenectutem, atque ad regna cæleſtia ſemper aſpirent. Per eundem Dominum noſtrum Ieſum Chriſtum Filium tuum, qui tecum vivit, &c. *Reſp.* Amen.

Levantandoſe el Sacerdote de la Oracion, echarà otra vez agua bendita ſobre los dos caſados, y proſiguiendo, dirà:

Lectio libri Tobiæ. *Cap.* 8.

TUnc hortatus eſt virginem Tobias, dixitque ei, Sara exurge, & deprecemur Deum hodie, & cras, & ſecundum cras: Quia his tribus noctibus Deo iungimur: tertia autem nocte tranſacta, in noſtro erimus coniugio. Filij quip-

Digitized by Google

quippè sanctorum sumus,& non possumus, ita coniungi, sicut gentes, quæ ignorant Deum. Surgentes autem pariter, instanter orabant ambo simul: vt sanitas daretur eis. Dixitque Tobias: & nunc Domine tu scis, quia non luxuriæ causa, accipio sororem meam coniugem, sed sola posteritatis dilectione, in qua benedicatur nomen tuum in sæcula sæculorum. Dixit quoque Sara: miserere nobis Domine, miserere nobis, & consenescamus ambo pariter sani. Tunc Raphael Angelus apprehendit dæmonium, & religavit illud in deserto superioris Ægypti. Tu autem Domine, miserere nobis. *Resp.* Deo gratias.

Sequentia sancti Evangelij secundum Ioann. *Cap.* 2.

IN illo tempore: Nuptiæ factæ sunt in Cana Galilææ,& erat Mater Iesu ibi. Vocatus est autem, & Iesus, & Discipuli eius ad nuptias. Et deficiente vino, dicit Mater Iesus ad eum: vinum non habent: Et dicit ei Iesus: Quid mihi, & tibi est mulier? nondum venit hora mea. Dicit mater eius ministris. Quodcumque dixerit vobis facite. Erant autem ibi la-

Digitized by Google

pideæ hydriæ ſex poſitæ, ſecundum purificationem Iudæorum, capientes ſingulæ metretas binas, vel ternas. Dicit eis Ieſus: imple te hydrias aqua. Et impleverunt eas vſque ad ſummum. Et dicit eis Ieſus, haurite nunc, & ferte Architriclino. Et tulerunt. Vt autem guſtavit Architriclinus aquam vinum factam, & non ſciebat vnde eſſet, miniſtri autem ſciebant, qui hauſerant aquam; vocat ſponſum Architriclinus, & dicit ei: omnis homo primum bonum vinum ponit; & cum inebriati fuerint, tunc id: quod deterius eſt: tu autem ſervaſti bonum vinum, vſque adhuc. Hoc fecit initium ſignorum Ieſus in Cana Galilææ, & manifeſtavit gloriam ſuam, & crediderunt in eum diſcipuli eius. *Reſp.* Laus tibi Chriſte.

Pſalmus 127.

BEati omnes, qui timent Dominum: qui ambulant in vijs eius.

Labores manuum tuarum, quia manducabis: beatus es, & benè tibi erit.

Vxor tua ſicut vitis abundans: in lateribus domus tuæ.

Filij tui, ſicut novellæ olivarum: in circuitu menſæ tuæ. Ecce

Digitized by Google

Ecce sic benedicetur homo: qui timet Dominum.

Benedicat tibi Dominus ex Sion: & videas bona Ierusalem, omnibus diebus vitæ tuæ.

Et videas filios filiorum tuorum: pacem super Israel.

Gloria Patri,&c.

OREMUS.

DOmine Iesu Christe, beatissimæ Virginis Mariæ Ioseph desponsatæ Filius, qui in paradyso terrestri matrimonium instituisti, in officium, & conservationem, & multiplicationem humani generis, & ipsum matrimonium mirabiliter honorasti in adventu tuo, & primordijs miraculorum tuorum: dignare hos, quos matrimonialiter coniunxisti, per merita, & preces beatissimæ Virginis Mariæ Matris tuæ, & omnium Sanctorum, & Sanctarum tuarum bene ✠ dicere, ac plene liberare ab omni ligamento, fascinatione, & maleficio Sathanæ, & dare fæcunditatem, & gratiam, vt libere postint vti matrimonio suo, ad generandas, & educandas proles ad laudem, & gloriam tuam, in nomine Patris, ✠

Digitized by Google

& Filij, ✠ & Spiritus ✠ Sancti. *Resp.* Amen.

OREMUS.

DOmine Ieſu Chriſte, Fili Dei vivi, qui vterum beatiſsimæ Virginis Mariæ mirabiliter fæcundaſti, vt de Spiritu Sancto conciperet; portaret, pareret, ac nutriret, te Deum ac Dominum Salvatorem noſtrum: ſupplicite invocamus clementiam tuam, vt his famulis tuis N. & N. fæcunditatem donare digneris; vt generare, ac nutrire valeant proles invitam æternam. Amen. In nomine Patris, ✠ & Filij, ✠ & Spiritus ✠ Sancti. Amen.

OREMUS.

OMnipotens ſempiterne Deus, qui primos noſtros parentes bona ſocietate copulaſti: bene ✠ dic, & ſanctifica ✠ hos coniuges, & ſemina in eis ſemen vitæ æternæ; corda eorum tui Sancti Spiritus munda infuſione: Angelo tuo ſanante, eos à maligna dæmonum infeſtatione libera, & cuſtodi, & omnes mentis, & corporis adverſitates ab eis repelle, vt munimine tuo protecti, & te donante, devotè laudent nomen ſanctum tuum, quod eſt benedictum in ſæcula ſæculorum. Amen.

Aqui

Digitized by Google

Aquí les echará otra vez agua bendita, y dirá el siguiente Exorcismo.

EXORCISMUS.

EXorcizo vos impuri dœmones, humani generis, & divinæ dispositionis inimici, in nomine individuæ Trinitatis, Patris, ✠ & Filij, ✠ & Spiritus ✠ Sancti, cuius potentia vniversa creata sunt, cuius providentia omnia in suo ordine conservantur; vt quidquid adversus hos coniuges moliti estis, ad impediendam filiorum generationem, iuxta modum à Creatore ordinatum, eiusdem Dei nostri potestate coacti amoveatis.

Adiuro vos per eum, qui de Virgine nasciturus, vt sua quoque nativitate coniugalem statum honoraret eam potissimum elegit matrem, quæ iam erat desponsata viro, vt dissipatis maleficis vestris portionibus, aut maleficij signis, quidquid his coniugibus nocumenti, aut impedimenti intulistis continuo auferatis, liberosque ab omni vestra fascinatione relinquatis.

Digitized by Google

Adiuro vos per eundem Dominum nostrum Iesum Christum, qui venit in hunc mundum, vt dissolvat opera diaboli, & Chirographum decreti, quod erat contrarium nobis, tullit de medio, affigens illud Cruci, vt quidquid incantatione, aut ligatura, aut quocumque maleficio, secundum damnabiles artes vestras effectum, quo impediantur coniuges isti sanctum matrimonij, statim amplexi, ne ea quæ status sui sunt liberè valeant exercere, id omne dissolvatis, & amoveatis, & nullum propter illa nocumentum, aut impedimentum deinceps ad ferre præsumatis. Invocamus enim contra vos terribile nomen Domini nostri Iesu Christi, vt omnes pactiones vestras rumpere compellamini, neque maleficis, quos vestra quasi fidelitate decipitis fidem servare, aut quod pacti stis perficere vlterius permittamini, cogente vos Cruce Christi, cuius signo hos Christi servos consignamus: vrgente vos eiusdem Domini nostri eminentissima potestate, quia & ipse spiritus, nequam eijciebat verbo, & discipulis suis potestatem dedit calcandi super serpentes, &

Digitized by Google

& scorpiones, & omnem virtutem inimici. In eius ergo virtute præcipio, vt ordinem à Deo ad humani generis propagationem institutum perturbare desistatis; vt invidia vestra, qua & Deo gloriam, & humano generi salutem æternam auferre netimini, vano conatu tabescens, vobis tantum modo cruciandis ferviat, hominum verò generatione secundum honorabile coniugium, totumque immaculatum procedente, electorum numerus impleatur, aspirante eodem Domino nostro Iesu Christo, qui venturus est iudicare vivos, & mortuos, & sæculum per ignem.

Aspergat illum, vel illos aqua benedicta, & in pace dimittat.

ADVERTENCIA.

Este Exorcismo se puede repetir muchas vezes, y añadir alguno de los otros que quedan ordenados, para curar al que està enfermo por hechizos. Y si por ventura por los secretos juizios de Dios, ò alguna culpa de los casados no se sientan tan presto libres del hechizo, no

Digitized by Google

dexen de perseverar en sus buenos propositos, frequentado los Sacramentos, &c. usen muchas vezes del agua bendita, adornen su cama con palmas, y ramos benditos, y nunca se acuesten, sin averse primero encomendado à Dios, à la Virgen su Madre, y Angel Custodio: abstengansse de los remedios ilicitos, tocamientos, &c. sino que pura, y castamente procurarán usar del matrimonio, con deseo de tener, y criar los hijos en temor de Dios. Suelen algunos renunciar del primer consentimiento con que se casaron in facie Ecclesiæ, *para contraer de nuevo el matrimonio, que es pecado gravissimo, y un genero de superstition, inventado del demonio, y para hazer injuria al Sacramento, y menosprecio de las cosas sagradas. Pues dixo Christo nuestro Señor, Matth.* 19. Quod Deus coniuxit, homo non separet, *y no està en la mano del hombre desbazer el matrimonio, que una vez se celebrò legitimamente.*

Procurarán tambien consultar à los medicos, y valerse de remedios naturales; porque puede ser, que su enfermedad proviene de una mala complexion, y abundancia de humores pecantes. Ademàs,

Digitized by Google

màs, porque los remedios de la medicina suelen conducir indirectamente, aunque el mal se aya originado por arte del demonio, y de sus ministros.

Exorcismo, y modo de curar espiritualmente à los animales enfermos, por maleficio, y hechizos.

PREAMBULO.

ES tan grande la rabia, que tiene el demonio contra el hombre, que no solamente no se contenta con hazerle daño en su persona, por arte de sus ministros, si no que tambien intenta destruir sus bienes; y assi vemos, que muchas vezes los animales brutos, suelen por arte del demonio caer enfermos, de modo, que no se halle remedio natural para curarlos. Si bien, es tan grande la providencia de Dios, que se desplaya sobre sus criaturas, que viene à dezir el Profeta David: Homines, & iumenta salvabis Domine. *Y nuestra Madre la Iglesia Catholica ordena, que se les hagan tambien sus Exorcismos; y porque muchas vezes*

Digitized by Google

xes permite nuestro Señor este trabajo, por los pecados del dueño del ganado, les debe aconsejar el Exorcista, que pidan à Dios misericordia, y frequenten los Sacramentos de la Iglesia, y con humilde resignacion se conformen con la voluntad divina.

No se valgan de supersticiones, y de remedios, que no estèn ordenados de Dios, y aprobados por la Iglesia: hagan bendezir la paja, cebada, y otros mantenimientos, que sirven para su sustento: y quando les dàn de comer, rezen el Padre nuestro, Ave Maria, y Credo, *escusando otras circunstancias vanas, que ha inventado el vulgo, que muchas vezes suelen retardar el remedio, y ser causa de mayor trabajo. Pueden usar de el agua, del pan, y sal bendito, y de los ramos, y velas benditas por la Iglesia, y tenerlas puestas, y encendidas en el lugar adonde estàn los animales enfermos.*

Procurarà el Exorcista, que se haga deligencia para saber, si por ventura en el lugar, estàn escondidas debaxo del vmbral algunas señales, ò instrumentos de los hechizos, para quitar, y quemarlos. Algunos suelen hazer cabar toda la tierra

Digitized by Google

tierra de la caballeriza, &c. y se han visto por este medio buenos sucessos.

Finalmente, avi endo el Exorcista exortado à todos los de la casa, que rueguen à nuestro Señor, y le pidan misericordia, entrarà en el lugar adonde estàn los animales enfermos, y avi endoles santiguado con la señal de la Cruz, y echado agua bendita, diga (si comodamente puede de rodillas) la Letania de los Santos, vt suprà, y despues prosiga en esta forma.

ORE MUS.

DEus, qui laboribus hominum, etiam de mutis animalibus solatia subrogasti, supplices te rogamus, vt sine quibus non alitur humana conditio, nostris facias vsibus non perire. Per Dominum nostrum, &c. *Resp.* Amen.

ORE MUS.

TRibulationem nostram, quæsumus Domine propitius respice: & iram tuæ indignationis, quam iustè meremur averte: Per Dominum nostrum, &c. *Resp.* Amen.

ORE-

Digitized by Google

OREMUS.

AVerte, quæsumus Domine, à fidelibus tuis cunctos miseratus errores,& servientium morborum, qui grassantur in animalia, depelle perniciem, vt quos suo merito flagellas devios, foveas tua miseratione correctos. Per Dominum nostrum,&c. *Resp.* Amen.

Levantandose el Exorcista de la Oracion, echarà otra vez agua bendita sobre los animales, y circunstantes, y por todo el lugar, y dirà azia los animales enfermos.

Lectio Ieremiæ Prophetæ. *Cap.* 14.

SI iniquitates nostræ contenderint contra nos: Domine fac propter nomen tuum: quoniam multæ sunt aversiones nostræ. Tibi peccavimus ex spectatione Israel, salvator eius in tempore tribulationis. Tu autem in nobis es Domine,& nomen tuum invocatum est super nos: ne derelinquas nos Domine Deus noster. Tu autem Domine miserere nobis.

Resp. Deo gratias.

Lectio sancti Evang. secundum Marc. *Cap.* 11.

IN illo tempore: Dixit Iesus discipulis suis: habete fidem Dei. Amen dico vobis, quia qui.

Digitized by Google

quicumque dixerit huic monti: tollere, & mittere in mare; & non hæsitaverit in corde suo, sed crediderit, quia quodcumque dixerit, fiat: fiet ei. Propterea dico vobis: omnia quæcumque orantes petitis credite, quia accipietis, & evenient vobis. Et cum stabitis ad orandum, dimitte, siquid habetis adversus aliquem: vt & Pater vester, qui in cælis est dimittat vobis peccata vestra. Quod si vos non dimiseritis, nec Pater vester, qui in cælis est, dimittet vobis peccata vestra. *Resp.* Laus tibi Christe.

Per Evangelica dicta tollantur, & evertantur omnia diabolica facta.

Dirà tambien, si quiere, el Evangelio de San Iuan, *In principio, &c. fol.* 177. que contra los hechizos, y todas las enfermedades es poderoso remedio.

Psalmus 53.

DEus in nomine tuo salvum me fac: & in virtute tua iudica me.

Deus exaudi orationem meam: auribus percipe verba oris mei.

Quoniam alieni insurrexerunt adversum me,

Digitized by Google

me, & fortes quæsierunt animam meam: & non proposuerunt Deum ante conspectum suum.

Ecce enim Deus adiuvat me: & Dominus susceptor est animæ meæ.

Averte mala inimicis meis: & in veritate tua disperde illos.

Voluntariè sacrificabo tibi: & confitebor nomini tuo Domine, quoniam bonum est.

Quoniam ex omni tribulatione erupuisti me; & super inimicos meos despexit oculus meus.

Gloria Patri, & Filio, &c.

Psalmus 56.

Miserere mei Deus, miserere mei: quoniam in te confidit anima mea.

Et in vmbra alarum tuarum sperabo: donec transeat iniquitas.

Clamabo ad Deum altissimum: Deum qui benè fecit mihi.

Misit de cœlo, & liberavit me: dedit in opprobrium conculcantes me.

Misit Deus misericordiam suam, & veritatem suam, & eripuit animam meam de medio

Digitized by Google

dio catulorum leonum dormui conturbatus.

Filij hominum, dentes eorum arma, & sagittæ, & lingua eorum gladius acutus.

Exaltare super cœlos Deus, & in omni terra gloria tua.

Laqueum paraverunt pedibus meis; & incurvaverunt animam meam.

Foderunt ante faciem meam foveam: & inciderunt in eam.

Paratum cor meum Deus, paratum cor meum: cantabo, & psalmum dicam.

Exurge gloria mea, exurge psalterium, & cithara: exurgam diluculo.

Confitebor tibi in populis Domine: & psalmum dicam tibi in gentibus.

Quoniam magnificata est, vsque ad cœlos misericordia tua; & vsque ad nubes veritas tua.

Exaltare super cœlos Deus: & super omnem terram gloria tua.

Gloria Patri, &c.

Psalm. 7.

DOmine Deus meus in te speravi; salvum me fac ex omnibus persequentibus me, & libera me.

Ne

Ne quando rapiat, vt leo animam meam; dum non est, qui redimat, neque qui salvum faciat.

Domine Deus meus si feci istud: si est iniquitas in manibus meis.

Si reddidi retribuentibus mihi mala: decidam merito ab inimicis meis inanis.

Persequatur inimicus animam meam, & comprehendat, & conculcet in terra vitam meam: & gloriam meam in pulverem deducat.

Exurge Domine in ira tua: & exaltare in finibus inimicorum meorum.

Et exurge Domine Deus meus in præcepto, quod mandasti: & Synagoga populorum circundabit te.

Et propter hanc in altum regredere: Dominus iudicat pupulos.

Iudica me Domine secundum iustitiam meam: & secundum innocentiam meam super me.

Consumetur nequitia peccatorum, & diriges iustum: scrutans corda, & renes Deus.

Iustum adiutorium meum à Domino: qui salvos facit rectos corde.

Deus

Digitized by Google

Deus iudex iustus, fortis, & patiens: numquid irascitur per singulos dies?

Nisi conversi fueritis gladium suum vibrabit: arcum suum tetendit, & paravit illum.

Et in eo paravit vasa mortis: sagittas suas ardentibus effecit.

Ecce parturijt in iustitiam: concepit dolorem, & peperit iniquitatem.

Lacum aperuit, & effodit eum: & incidit in foveam, quam fecit.

Convertetur dolor eius in caput eius; & in verticem ipsius iniquitas eius descendet.

Confitebor Domino secundum iustitiam eius: & psallam nomini Domini altissimi. Gloria Patri, & Filio, &c.

EXORCISMO.

EXorcizo te dæmon maledicte: immunde, ac maligne spiritus quicumque animalia ista Dei veri, & vivi, creaturas affligere, aut vexare audes, & adiuro te per eumdem Deum vivum, ✠ per Deum verum, ✠ per Deum Sanctũ, ✠ Patrem, & Filium, ✠ &

Digitized by Google

Spiritum Sanctum, vt ex eas, & recedas à loco isto, nec vnquam huc reverti præsumas; neque eodem loco, vel alibi agentibus hominibus, aut iumentis damnum, vel pavorem immitas, aut quodcumque maleficium in detrimentum vitæ illorum, vel sanitatis, aut vtilitatis inferas, per eum qui te in patibulo Crucis vicit, & superavit, arma in quibus confidebas abstulit, spoliaque tua distribuit, ac potestatem tuam in electorum suorum salutem, & consolationem ligavit: qui & venturus est statuto tempore iudicare vivos, & mortuos, & sæculum per ignem. *Resp.* Amen.

OTRO EXORCISMO.

ADiuro vos, ò maligni spiritus, per Creatorem cœli, & terræ, per Incarnationem Domini nostri Iesu Christi, eiusque Circumcisionem, apparitionem, Baptismum, ieiuniũ, & per Crucem eius; per clavos, lanceam, latus, manus, & pedes Christi perforatos, per Passionem: mortem, Resurrectionem, & Ascensionem, & Spiritus Sancti missionem, & per

Digitized by Google

per glorioſam Virginem Mariam, & per merita omnium Apoſtolorum, Martyrum, Confeſſorum, Virginum, & omnium electorum: vt numquã amplius acceſſum habeatis ad hunc locum in detrimentum hominum, animalium, & quarumcumque rerum humanæ vtilitati à Deo indultarum; in nomine Patris, ✠ & Filij, ✠ & Spiritus ✠ Sancti. *Reſp.* Amen.

OTRO EXORCISMO GENERAL.

ADiuro te, quicumque es quietis humanæ perturbator, per Patrem, ✠ & Filiũ, ✠ & Spiritum ✠ Sanctum, vt nocere deſinas huic domui, neque audeas malefacere omnibus, quæ in ea ſunt. Hoc tibi imperet Dominus Ieſus Chriſtus per ſuam ſanctam Nativitatem, Baptiſmum, ieiunium, & per amariſſimam ſuam Paſsionem, Crucem, & mortem. Cogant te ſuis precibus, & meritis, apud Deũ exequi mandatum iſtud, beatiſsima Virgo, & Mater eiuſdem Domini noſtri Maria, novem chori Angelorum, Patriarchæ, Prophetæ, Apoſtoli, Evangeliſtæ, Martyres, Confeſſores

Digitized by Google

Virgines, Viduæ, & omnes Sancti, & Sanctæ Dei, quibus hæc domus, & omnia ei contingentia, cum omnibus habitantibus in ea, sit in protectione, & custodia contra omnes insidias inimici. Per eumdem Dominum nostrum Iesum Christum, &c. *Resp.* Amen.

Echando agua bendita à los animales, circunstantes, y lugar, diga:

Domine Deus Pater omnium rerum, defende nos, & pecora ista, defende familiam istam ab omnibus malis, per virtutem aquæ à te ministerio Ecclesiæ benedictæ, & per invocationem sancti nominis tui, in nomine Patris, ✠ & Filij, ✠ & Spiritus ✠ Sancti, & exterminetur diabolus à terminis iustorum, per invocationem sancti nominis tui, & omnium Sanctorum tuorum, & nos, & pecora hæc ab omni malo liberare, & custodire digneris. Per Christum Dominum nostrum. *Resp.* Amen.

Puede el Sacerdote repetir muchas vezes este Exorcismo, y añadir algunas Oraciones (mutatis mutandis) *de las que quedan ordenadas contra los Duendes, y Brujos, fol.* 222.

Re-

Digitized by Google

Remedios espirituales, contra las calenturas, y otras enfermedades naturales.

PREAMBVLO.

PORque muchos simples, è ignorantes vsan en sus enfermedades naturales de remedios supersticiosos, de nominas, y caracteres no conocidos, como mas latamente queda declarado en la *Practica de Curas, y Confessores, y Doctrina para penitentes, tr. 2. c. 1. §. 6.* y esto con gran riesgo de su cõciencia; porque suele el demonio por pacto implicito, concurrir à los efectos, para acreditar à los Nigromanticos, Ensalmadores, y otra gente ruin de la Republica, que con capa de santidad, y virtud, suelen engañar à sus vezinos. Han de tener los Parrocos, y Ministros de la Iglesia mucho cuidado de enseñar al pueblo, que en sus enfermedades naturales, llamen al Medico, y que no se valgan de ensalmos, ni de oraciones, sino es que estèn fundadas en palabras santas, aprobadas de la Iglesia, y sin genero de superstition.

Digitized by Google

El eſtilo ordinario de la Igleſia, es, que el Sacerdote diga ſobre el enfermo los ſantos Evangelios, y que èl miſmo ſe valga del Sacramento de la Confeſsion, y Euchariſtia, del agua bendita, reliquias de Sãtos, y del Agnus Dei, que ſon remedios muy eficaces para alcançar, juntamente con los de la medicina, ſalud perfecta, y verdadera. Yo conozco vna perſona, à quien daban por eſpacio de cinco, ò ſeis años, vnos deſmayos cada dia, demanera, que muchos juzgaban, que avia por medio algun hechizo; la aconſejaron, que bebieſſe agua bendita, y en ella vnos polvos, ò granitos de Agnus bendito, y tuvo tan buena ſuerte, que dentro de pocos dias ſe le quitaron. Y creo, que eſte remedio es tambiẽ eficaciſsimo para los Energumenos, y demàs enfermos por hechizo; y aſsi ſirva aqui de advertencia, y general aviſo.

Finalmente, para que el Exorciſta tenga mas à mano algunos remedios eſpirituales, para las enfermedades ordinarias, y conſuelo de algun enfermo, que deſea que le aſsiſta con particular cuidado, pondrèmos aqui al-

Digitized by Google

algunos, y para que se los apliquen con mas solemnidad, y devocion, revestido de sobrepelliz, ò estola, le echarà agua bendita, è hincado de rodillas, dirà:

V. Adiutorium ✠ nostrum in nomine Domini.

Resp. Qui fecit cœlum, & terram.

Y luego las Letanias de los Santos, vt suprà, y al fin prosiga.

Vers. Domine exaudi orationem meam.

Resp. Et clamor meus ad te veniat.

Vers. Dominus vobiscum.

Resp. Et cum spiritu tuo.

OREMUS.

OMnipotens sempiterne Deus, salus æterna credentium, exaudi nos pro famulo tuo N. infirmo, pro quo misericordiæ tuæ imploramus auxilium; vt reddita sibi sanitate, gratiarum tibi in Ecclesia tua referat actiones. Per Dominum nostrum, &c. *Resp.* Amen.

OREMUS.

DEus, cui proprium est misereri semper, & parcere, suscipe de precatione nostra, vt nos, & omnes famulos tuos, quos delictorum catena constringit, miseratio tuæ pietatis clementer absolvat.

Digitized by Google

Levantandose de la oracion, eche agua bendita al enfermo, y prosiga.

Lectio beati Iacobi Apostoli. *Cap.*5.

INfirmatur qui in vobis? inducat presbyteros Ecclesiæ,& orent super eum,vngentes eum oleo in nomine Domini. Et oratio fidei salvabit infirmum, & alleviabit eum Dominus: & si in peccatis sit, remittentur ei. Confitemini ergo alterutrum peccata vestra, & orate pro invicem,vt salveminimultum enim valet deprecatio iusti assidua. Tu autem Domine, miserere nobis. *Resp.* Deo gratias.

Lectio sancti Evangelij secundum Marcum. *Cap.*16.

IN illo tempore: Recumbentibus vndecim discipulis, apparuit illis Iesus,& exprobravit incredulitatem eorum, & duritiam cordis: quia his qui viderant eum resurrexisse, non crediderunt. Et dixit eis.Euntes in mundum vniversum,prædicate Evangelium omni creaturæ. Qui crediderit,& baptizatus fuerit salvus erit,qui verò non crediderit, condemnabitur. Signa autem eos, qui crediderint

hæc

hæc sequentur. In nomine meo dæmonia eijcient linguis loquentur novis, serpentes tollent, & si mortiferum quid biberint, non eis nocebit. Supra ægreos manus imponent, & benè habebunt. Et Dominus quidem Iesus, postquam locutus est eis, assumptus est in cælum, & sedet à dextris Dei. Illi autem profecti, prædicaverunt vbique Domino cooperante, & sermonem confirmante, sequentibus signis.

Lectio sancti Evangelij secundum Lucam. *Cap.*4.

IN illo tempore. Surgens autem Iesus de Synagoga, introivit in domum Simonis. Socrus autem Simonis tenebatur magnis febribus, & rogaverunt illum pro ea. Et stans supra illam, imperavit febri, & dimisit illam. Et continuo surgens, ministrabat illis.

Resp. Laus tibi Christe.

Per Evangelica dicta reddat tibi Deus sanitatem mentis, & corporis. *Resp.* Amen.

Initium sancti Evangelij secundum Ioannem. *Cap.*1.

In principio erat Verbum, &c. *Vide suprà.*

Chri-

Digitized by Google

Christus ✠ vincit, Christus regnat, ✠ Christus imperat, Christus te ab omni ✠ malo defendat. Amen.

Oracion, y remedio espiritual contra las calenturas, conforme à la devocion del glorioso Padre Santo Domingo, Fundador de la Orden de los Predicadores.

IEsus, ✠ Maria, Filius sit tibi salus, clemens, & propitius.

Resp. Benedictus Redemptor omnium, qui saluti providens hominum, mundo dedit Sanctum Dominicum.

Vers. O beate Dominice, qui tot signis claruisti in ægrorum corporibus, nobis opera ferens Christi, ægris medere moribus. Imple, Pater, quod dixisti, nos tuis iuvans precibus.

Vers. Ora pro nobis, beate Pater Dominice.

Resp. Vt digni efficiamur promissionibus Christi.

ORE,

Digitized by Google

OREMUS.

COncede quæsumus omnipotens Deus, vt qui peccatorum nostrorum præmimur, beati Dominici Confessoris tui patrocinio sublevemur. Per Iesum Christum Dominum nostrum. Amen.

Christus ✠ vincit, Christus ✠ regnat, Christus ✠ imperat, Christus ✠ te ab omni febre, & malo defendat.

Pater est pax, ✠ Filius est vita, ✠ Spiritus Sanctus est remedium salutis. ✠

Fiat, fiat, fiat ✠ fiat tibi sicut vis.

✠ Iesus Nazarenus, Rex Iudæorum te sanet, Iesus Christus Spinis coronatus.

Socrus autem Simonis tenebatur magnis febribus, & oraverunt illum pro ea, & dimisit eam febris. Iesus, ✠ Iesus, ✠ Iesus, ✠ Dominus noster Iesus Christus, qui te traxit ad fidem Catholicam, te in ea conservet, & sanet, & beatum faciat, & liberet te ab hac infirmitate, & doloribus, meritis beatissimæ Virginis Mariæ, & beati Dominici, & Hyacinti, & Raimundi, & omnium Sanctorum, & Sanctarum Dei. Amen.

FUNDACIÓN SIMARRO

Ora-

Digitized by Google

Oracion devota de San Antonio de Padua para matar las lombrizes, y se ha de dezir tres vezes.

POteſtas Dei Patris, ✠ ſapientia Filij, ✠ & virtus Spiritus Sancti ✠ liberet te, & ſanet te ab infirmitate lumbricorum, & exeant de corpore tuo, & convertantur in aquam, in honorem Sancti Antonij de Padua, Confeſſoris. Dum appropriant ſuper te nocentes, vt edant carnes tuas, ipſi infirmati ſunt, & ceciderunt. Fiat, ✠ fiat, ✠ fiat, ✠ Ieſus Maria.

Nomina, y remedio eficaz para librar, y preſervarnos de la infeſtacion del demonio, y de las brujas.

I
N ✠ R QUi Verbum caro factum eſt, & habitabit in nobis, naſcens ex
I Maria Virgine: per ineffabilem pietatem, & miſericordiam ſuam piiſsimam, & per interceſsionem eiuſdem Beatæ Mariæ Vir-

Digitized by Google

Virginis, & Angelorum, Sanctorumque omnium, & maximè Apostolorum, & Evangelistarum suorum Ioannis, & Matthæi, Marci, & Lucæ, ipsum quæso, vt dignetur me liberare, & conservare ab omni infestatione Sathanæ, & ministrorum eius, qui cum Patre, & Spiritu Sancto vivit, & regnat in sæcula sæculorum. Amen.

En salmo, cuyas palabras se digan al oido al que le està dando el mal de corazon.

Criatura, acuerdate de tu Dios, y Criador.
Criador, y Señor, acuerdate de tu Criatura,
Jesus, Jesus, Jesus.

Adviertase, que estas palabras se han de dezir de manera, que las oigan los circunstantes; porque el que padece, es cierto que oye, y no se priva con el mal del sentido del oido. Repitansele tres vezes. Esto digo, porque he visto algunos llegar al oido del doliente, y dezirle no sè que palabras, con tan gran tiento, y recato, como si fueran de gran mysterio. Que si son las palabras santas, bien es que las oigan todos, y sepan, que las circunstancias impertinentes causan grande sospecha de

su-

Digitized by Google

superſticion, y aſsi ſiempre ſe ha de dexar, y renunciar todo pacto implicito del demonio.

Inſtruccion, y forma de las bendiciones, de que ſe vſan en los Exorciſmos.

PREAMBULO.

PORque en el Documento 9. n. 7. de la primera parte queda declarado, que conduce grandemente para remedio, y alivio de los Energumenos, y enfermos por maleficios, y hechizos, que todas las coſas que ſe les aplican, lleven la bendicion de la Igleſia; quiſe traer aqui varias bendiciones, ordenadas por el Pontifical, y Ritual Romano; y aunque es verdad, que en otros Autores ſe hallan muchas, y otras diferentes; pero conviene, que el Exorciſta ſolamente ſe valga de las bendiciones, y oraciones, que por la Igleſia ya eſtàn recibidas en vſo, porque ſon de mas eficacia, y de mayor merito para con Dios, que no las que diſpone, y ordena algun particular. Y porque con mas devocion ſe hazen los Exorciſmos con las velas benditas, que han de arder en

Digitized by Google

en el Altar, y delante de quien conjura, comiença la bendicion de las Candelas.

Bendicion de las Candelas.

Vers. Adiutorium nostrum in nomine Domini.
Resp. Qui fecit cœlum, & terram.

OREMUS.

DOmine Iesu Christe, Fili Dei vivi, benedic, & sanctifica candelas istas, humilibus supplicationibus nostris placatus, infunde eis Domine per virtutem tuæ sanctissimæ Crucis tuam benedictionem, vt ad effugandos dœmones, & repellenda quæcumque mala, tuæ gratiæ, & Crucis sentiant effectum, vt quibuscumque in locis accensæ, sive positæ fuerint, discedant principes tenebrarum, fugiant pavidi, & contremiscant, cum omnibus ministris suis, nec amplius infestare audeant famulos tuos, qui in te firmiter credunt, & in tua misericordia singulari fiducia confidunt, Salvator mundi, qui cum Patre, & Spiritu Sancto vivis, & regnas Deus in sæcula sæculorum. Amen.

Eche sobre las velas agua bendita, y haga en cada vna dellas vna Cruz, y se guarden para los conjuros.

Ben-

Digitized by Google

Bendicion de qualquiera de las medicinas que se han de aplicar al Energumeno, ò enfermos de hechizos.

Vers. Adiutorium nostrum in nomine Domini.
Resp. Qui fecit cœlum, & terram.
Vers. Dominus vobiscum.
Resp. Et cum spiritu tuo.

OREMVS.

SUmme Deus, qui summa, & media, imaque custodis, qui omnem creaturam intrinsecus ambiendo concludis, sancti✠ficare, & benedicere digneris hanc medicinam, & bene ✠ dictionem tuam super eam digneris effundere, vt per tuam sanctissimam virtutem & copiosissimam benedictionem per signum Sanctæ✠Crucis impertitam, omnis virtus diabolica ab hac creatura, quæ hanc medicinam sumptura est, expellatur, & annihiletur, tantamque virtutem merito passionis tuæ, & vivificæ Crucis ✠ recipiat, vt omnes immundos spiritus, incantationes, ligaturas, signaturas, facturas, & omnia maleficia possit expellere, & divertere à famulo tuo, qui ea

Digitized by Google

ea vtetur, exhibeatque ei plenum sanitatis effectum. Per Dominum nostrum Iesum Christum, &c. *Resp.* Amen.

OREMUS.

BEnedico te creatura medicinæ, in nomine altissimi Patris ✠ & Filij, ✠ & Spiritus ✠ Sancti, qui te creavit pro tutela humani generis. Et rogamus te, Domine Deus noster, vt hæc creatura medicinæ, famulo tuo, qui ea vtetur, in nomine Sanctæ Trinitatis efficiatur salutare remedium, sitque perfecta medicina in visceribus eius. Qui in Trinitate perfecta vivis, & regnas in sæcula sæculorum. *Resp.* Amen.

Bendicion del aposento en que duerme el Energumeno, ò enfermo.

Vers. Adiutorium nostrum in nomine Domini.
Resp. Qui fecit cœlum, & terram.
Vers. Dominus vobiscum.
Resp. Et cum spiritu tuo.

Digitized by Google

OREMUS.

BEne ✠ dic, Domine, Deus omnipotens locum istum, vt sit in eo sanitas, castitas, victoria, fortitudo, humilitas, bonitas, & mansuetudo, plenitudo legis, & gratiarum actio Deo: Patri, & Filio, & Spiritui Sancto: & hæc benedictio maneat super hunc locum, & super habitantes in eo, Angeli tuæ lucis eum inhabitent, eumque & eius habitatores custodiant, & defendant contra omnes insidias inimici, & si quæ aduersa, & contraria sunt ab eo in hoc loco machinata, & fabricata: auctoritate maiestatis tuæ expellant. Per Dominum nostrum Iesum Christum, &c.

Resp. Amen.

OREMUS.

PRopitiare Domine, supplicationibus nostris, & bene ✠ dicere digneris locum istũ dextera tua sancta, & omnes qui in eo commorantur; illumque visitare, & inhabitantibus gratiam sanitatis impartiti digneris, sicut benedicere dignatus es cubiculo, & domui, in quo exceptus fuit hospitio Propheta Elisæus, & sicut visitasti, & sanasti socrum Petri.

Mit-

Digitized by Google

Mitte Domine sanctum Angelum tuum de cœlis, qui liberet, & defendat hunc locum ab imminentibus malis, cum omnibus, qui in eo commorantur, nullaque eos nequitia contrariæ potestatis infestet; sed virtute Spiritus Sancti, fiat hic tibi debitum, & devota libertate securum servitium. Per Dominum nostrum, &c. *Resp.* Amen.

Bendicion de la cama en que duermen.

Vers. Adiutorium nostrum in nomine Domini.
Resp. Qui fecit cœlum, & terram.
Vers. Dominus vobiscum.
Resp. Et cum spiritu tuo.

OREMUS.

BEenedic ✠ Domine thalamum hunc, vt omnes habitantes in eo in tua pace consistant, & senescant, & multiplicentur in longitudinem dierum, cum incolumitate mentis, & corporis, & ad regna cœlorum perveniant. Per Dominum nostrum.
Resp. Amen.

Digitized by Google

OREMVS.

CReator,& conſervator humani generis, dator gratiæ ſpiritualis,largitor æternæ ſalutis: tu Domine, emitte bene✠dictionem tuam, ſuper hunc thalamum, vt quicumque in eo requieſcet in virtute cœleſtis defenſionis, ad vitam æternam proficiat, & à ſuis languoribus, & doloribus, omnibuſque inſidijs, & machinationibus diaboli, & miniſtrorum eius liberetur. Per Dominum,&c. *Reſp.* Amen.

Bendicion para qualquier genero de comida.

Verſ. Adiutorium noſtrum in nomine Domini.
Reſp. Qui fecit cœlum, & terram.
Verſ. Dominus vobiſcum.
Reſp. Et cum ſpiritu tuo.

OREMVS.

BEne✠dic Domine creaturam iſtam panis (carnis) (olei) (ovorum)(piſcium)&c. tua ſancta benedictione: vt ſit omnibus ſumentibus ſalus mentis,& corporis, atque contra omnes morbos,& vniverſas inimicorum inſidias, tutamen. Per Dominum noſtrum Ieſum Chri-

Digitized by Google

Christum Filium tuum, panem vivum, qui de cælo descendit, & dat vitam, & salutem mundo, & tecum vivit, & regnat in vnitate Spiritus Sancti Deus: per omnia sæcula sæculorum.

Resp. Amen. *Aspergat aqua benedicta.*

Bendicion de qualquiera bebida.

Vers. Adiutorium nostrum in nomine Domini.
Resp. Qui fecit cœlum, & terram.
Vers. Dominus vobiscum.
Resp. Et cum spiritu tuo.

OREMUS.

DOmine Deus, Pater omnipotens, statutor omnium elementorum, & fructuum, qui per Iesum Christum Filium tuum Dominum nostrum, substantiam hanc in refocillationem sitis, & corporum salutem esse voluisti: te supplices deprecamur, vt exauditis orationibus nostris, eam tuæ pietatis aspectu sancti✠fices, atque ita omnium spirituum immundorum ab ea recedat incursio, vt quicumque ex ea sumpserit, ei gratia tuæ benedictionis adveniat, & mala omnia te propitian-

Digitized by Google

te ab eo procul recedant. Per eundem Dominum noſtrum Ieſum Chriſtum Filium tuum, qui tecum vivit, & regnat, &c. *Reſp.* Amen.
Et aſpergat aqua benedicta.

Bendicion de qualquier genero de fruta.

Verſ. Adiutorium noſtrum in nomine Domini.
Reſp. Qui fecit cœlum, & terram.
Verſ. Dominus vobiſcum.
Reſp. Et cum ſpiritu tuo.

OREMUS.

BEne✠dic Domine hos fructus, & præſta; vt qui ex eis in tuo ſancto nomine veſcentur, corporis, & animæ ſalute potiantur. Per Dominum noſtrum Ieſum Chriſtum, &c.
Et aſpergat aqua benedicta.

Bendicion del fuego, en que ſe han de quemar los inſtrumentos de los hechizos, quando ſe hallan, y el nombre del demonio, eſcrito en papel bendito, para obligarle à que ſalga del Energumeno.

Verſ. Adiutorium noſtrum in nomine Domini.
Reſp.

Digitized by Google

Resp. Qui fecit cœlum, & terram.
Vers. Dominus vobiscum.
Resp. Et cum spiritu tuo.

OREMVS.

DOmine Deus omnipotens, cui assistit exercitus Angelorum cum tremore, quorum servitium spirituale, & igneum esse cognoscitur, dignare, respicere, bene ✠ dicere, & sanctificare hanc creaturam ignis, vt eo combustis maleficij signis, omnes languores, omnesque infirmitates, atque insidiæ inimici effugiant, & separentur à plasmate tuo. Numquam lædatur à morsu antiqui serpentis, quod pretioso sanguine Filij tui redemisti. Qui tecum vivit, & regnat, &c. *Resp.* Amen.
Aspergat aqua benedicta.

Conjuro de la carta, en que se escriven los breves, y nomina, que han de llevar consigo los Energumenos, &c.

COniuro te charta, ✠ per verba illa tituli triumphalis, Salvatoris nostri Iesu Christi, & per omnia alia verba, quæ dicun-

Digitized by Google

tur de Creatore omnium creaturarum, & per illum, qui potest tribuere, & facere quod tantam obtineas virtutem, vt omnia, quæ super te scribentur, ad effectum salutis æternæ perducere valeas; & vt omnis fallacia, & virtus diaboli exeat à te, & intret in te omnis virtus prædicta in nomine Patris, ✠ & Filij, ✠ & Spiritus Sancti. Amen.

Et aspergat aqua benedicta.

ADVERTENCIA.

Quando el Exorcista quisiere enterarse de si alguna persona està posseido del demonio, tome vn papel bendito, y escriva en èl los nombres sagrados de Dios, en la forma que se sigue, y le ponga sobre el enfermo, sin que èl lo entienda.

In nomine Pa ✠ tris, & Fi ✠ lij, & Spiritus ✠ Sancti. Amen. ✠ Hel, ✠ Heloin, ✠ Sother, ✠ Emmanuel, ✠ Sabaoth: ✠ Agla, ✠ Tetragrammaton, ✠ Hagios, ✠ Otheos, ✠ Ischiros, ✠ Athanatos, ✠ Iehova, ✠ Ya, ✠ Adonay, ✠ Homousion, ✠ Messias, ✠

Esa

Digitized by Google

Escreheie, ✠ Increatus Pater, ✠ Increatus Filius, ✠ Increatus Spiritus Sanctus. ✠ Iesus ✠ Christus vincit, ✠ Christus regnat, ✠ Christus imperat. ✠ Si diabolus ligavit, vel tentavit te suo effectu, vel per sua opera Christus Filij Dei vivi per suam misericordiam liberet te N. ab omnibus spiritibus immundis, qui venit de cœlo, & incarnatus est in vtero beatissimæ Virginis Mariæ, causa humanæ salutis, & eijciendi diabolum, & omnem malignum spiritum à te, in profundum inferni, & abyssi. Ecce Crucem ✠ Domini, fugite partes adversæ, vicit leo de Tribu Iuda, radix David.

Bendicion del incienso, ruda, y otras cosas, que el Exorcista puede vsar en los conjuros.

Vers. Adiutorium nostrum in nomine Domini.
Resp. Qui fecit cœlum, & terram.
Vers. Dominus vobiscum.
Resp. Et cum Espiritu tuo.

OREMVS.

DOmine Deus omnipotens, cui adstat exercitus Angelorum cum tremore dignare, bene ✠ dicere, & sanctificare hanc creatu-

Digitized by Google

tuarum incensi (Rutæ) &c. vt omnes languores spiritus maligni odorem incensi huius, &c. sentientes fugiant procul, & separentur, ab hac creatura N. quam redemisti pretioso sanguine tuo, vt de cætero non ledatur à morsu antiqui serpentis. Per te Iesu Christe, Salvator mundi, qui vivis, & regnas in sæcula sæculorum. Amen.

Bendicion de la sal, y Agua bendita.

Vers. Adiutorium nostrum in nomine Domini.
Resp. Qui fecit cœlum, & terram.

EXorcizo te, creatura salis, per Deum ✠ vivum, per Deum verum, ✠ per Deum sanctum ✠ per Deum, qui te per Elisæum Prophetam, in aquam mitti iussit, vt sanaretur sterilitas aquæ: vt efficiaris sal exorcizatum, in salutem credentium: & sis omnibus sumentibus te, sanitas animæ, & corporis, & effugiat, atque discedat à loco in quo aspersum fuerit, omnis phantasia, & nequitia, vel diabolicæ fraudis versuria, omnisque spiritus immundus, adiuratus, per eum qui venturus est iudicare vivos, & mortuos, & sæculum per ignem. *Resp.* Amen. ORA-

Digitized by Google

ORE MVS.

IMmensam clementiam tuam, omnipotens Deus, humiliter imploramus; vt hanc creaturam salis, quam in vsum generis humani tribuisti, bene ✠ dicere, & sancti ✠ ficare tua pietate digneris: vt sit omnibus sumentibus salus mentis, & corporis: & quidquid ex eo tactum, vel respersum fuerit, careat omni immunditia, omnique impugnatione spiritalis nequitiæ. Per Dominum nostrum, &c. *Resp.* Amen.

Bendicion del agua.

EXorcizo te creatura aquæ, in nomine Dei ✠ Patris omnipotentis, & in nomine Iesu ✠ Christi Filij eius Domini nostri, & in virtute Spiritus ✠ Sancti: vt fias aqua exorcizata ad effugandam omnem potestatem inimici, & ipsum inimicum eradicare, & explantare valeas cum Angelis suis apostaticis: per virtutem eiusdem Domini nostri Iesu Chtisti: qui venturus est iudicare vivos, & mortuos, & sæculum per ignem.
Resp. Amen.

ORE-

Digitized by Google

OREMUS.

DEus, qui ad ſalutem humani generis, maxima quæque ſacramenta, in aquarum ſubſtantia condidiſti: adeſto propitius invocationibus noſtris, & elemento huic multi modis purificationibus præparato, virtutem tuæ benedictionis ✠ infunde, vt creatura tua myſterijs tuis ſerviens, ad abigendos dœmones, morboſque pellendos divinæ gratiæ ſumat effectum, vt quidquid in domibus, vel in locis fidelium hæc vnda reſperſerit, careat omni immunditia, liberetur à noxa: non illic reſideat ſpiritus peſtilens, non aura corrumpens: diſcedant omnes inſidiæ latentis inimici: & ſiquid eſt, quod aut incolumitati habitantium invidet, aut quieti, aſperſione huius aquæ effugiat, vt ſalubritas per invocationem ſancti tui nominis expetita ab omnibus ſit impugnationibus defenſa. Per Dominum noſtrum, &c.

Hic ter mittat ſal in aquam in modum Crucis, dicendo ſemel.

Commixtio ſalis, & aquæ pariter fiat: in nomine Pa✠tris, & Filij✠ & Spiritus Sancti.✠

Reſp. Amen. *Verſ.*

Digitized by Google

Verſ. Dominus vobiſcum.

Reſp. Et cum ſpiritu tuo.

OREMUS.

DEus invictæ virtutis auctor, & in ſuperabilis imperij Rex, ac ſemper magnificus triumphator, qui adverſæ dominationis vires reprimis: qui inimici rugientis ſævitiam ſuperas: qui hoſtiles nequitias potenter expugnas: te Domine trementes, & ſupplices deprecamur, ac petimus: vt hanc creaturam ſalis, & aquæ dignanter aſpicias; benignus illuſtres, pietatis tuæ rore ſanctifices: vt vbicumque fuerit aſperſa, per invocationem ſancti nominis tui, omnis infeſtatio immundi ſpiritus abigatur; terrorque venenoſi ſerpentis procul pellatur, & præſentia ſancti ſpiritus, nobis miſericordiam tuam poſcentibus, vbique adeſſe dignetur. Per Dominum noſtrum, &c. *Reſp.* Amen.

Por ſer tan neceſſaria el Agua bendita para los Exorciſmos, queda tambien aqui ordenado el modo de bendecir el agua, para que en las ocaſiones que faltare, pueda el Exorciſta bendecirla, ſi que tenga neceſsidad de embiar, y eſperarla de la Igleſia.

AD-

Digitized by Google

ADVERTENCIA:

TRatando San Vicente Ferrer, de la Orden dePredicadores,de la eficacia,y virtud del agua bendita, dize vna singular,entre otras muchas,para las mugeres casadas, que se hallan sin fruto del matrimonio; que tomen agua bendita en Domingo, y beban de ella, y hagan devotamente la señal de la Cruz sobre el vientre, con el nombre de Jesus,y se hallarán consoladas, sino es que Dios lo disponga de otra suerte, por convenir assi para el bien de su alma. Todas son palabras de el Santo.

El señalár el dia del Domingo, mas que otro, es, porque en este se suele bendecir el agua en la Iglesia, y el Sacerdote bendice con el Asperges al pueblo.

Trata el Santo del agua bendita, y de sus virtudes, y eficacia, *Sermone nono de Sanctis*, y fol.537. dize assi: Prima virtus est fœcunditas corporalis. Nam si vxor, quæ nequit habere prolem, accipiat die Dominico, & bibat, & devotè faciat Crucem supra ventrem cum nomine IESV, habebit prolem, nisi aliter Deus operetur, &c. Se-

Digitized by Google

Secunda virtus, est vbertas temporalis, scilicet, aspergendo vineam, vel campum devotè, cum nomine IESV. Et si dubitas de tempestate, accipe aquam benedictam, projice cum ramo per campum, vineam, &c. Hoc patet. 4. Reg. 2. de Terra Hyericho, quæ non fructificabat, &c. Tertia virtus, est curatio infirmitatum. Nam Hippocrates, vel Avicenna, numquam ordicaverunt medicinam tam generalem contra omnes infirmitates. Si habetis aliquod malum, accipiatis devotè cum fide, & reverentia, & nomine Iesu, & recipietis sanitatem, si curatio non sit contra salutem.

Bendicion general, que se puede aplicar (mutatis mutandis) *à qualquier cosa que no tiene bendicion particular.*

V. Adiutorium nostrum in nomine Domini.
Resp. Qui fecit cœlum, & terram.
Vers. Dominus vobiscum. *R.* Et cum spritu tuo.

OREMUS.

IMmensam clementiam tuam, omnipotens æterne Deus, humliter imploramus, vt hanc creaturã N. (has creaturas N.N.) quam (quas) in

in vſum humani generis tribuiſti; bene ✠dicere,& ſancti✠ficare tua pietate digneris, vt ſit (ſint)omnibus eam(eas)adhibentibus ſalus mentis,& corporis,& vbicumque fuerit (fuerint)applicata (applicatæ) tollatur omnis immunditia, & ceſſet omnis impugnatio ſpiritalis nequitiæ. Per Chriſtum Dominum noſtrum. *Reſp.* Amen.

EXORCISMO.

EXorcizo te (vos) creatura N. (creaturæ N.& N.)in nomine Dei Patris ✠ omnipotentis, & in nomine Ieſu ✠ Chriſti Filij eius Domini noſtri, & in virtute Spiritus ✠ Sancti; vt fias creatura exorcizata ad effugandam omnem poteſtatem inimici, & ipſum inimicum eradicare, & explantare valeas, cum Algelis ſuis Apoſtaticis, per virtutem eiuſdem Domini noſtri Ieſu Chriſti, qui venturus eſt iudicare vivos,& mortuos, & ſæculum per ignem. *Reſp.* Amen.

Aſpergat aqua benedicta, dicens: Benedictus Deus, & Pater Domini noſtri Ieſu Chriſti,qui bene ✠ dixit nos in omni benedictione ſpirituali in cæleſtibus in Chriſto. *Reſp.* Amen.

QUAR-

Digitized by Google

QVARTA PARTE, EÑQVESE TRATA de los Exorcismos en tiempo de tempestades, y trabajo de Langostas, &c.

FUNDACIÓN SIMARRO BIBLIOTECA MADRID

PREAMBULO.

EL Exorcista, llegando à los terminos del lugar atribulado, ò infestado de las Langostas, Pulgon, &c. revestido de Estola, (que siempre se ha de vsar en los conjuros) echarà al derredor, y segun viere necessario, agua bendita, y persignandose con la señal de la Cruz, dirà:

Vers. Adiutorium nostrum in nomine Domini.
Resp. Qui fecit cœlum, & terram.
Vers. Domine exaudi orationem meam.

Digitized by Google

Resp. Et clamor meus ad te veniat.
Vers. Dominus vobiscum.
Resp. Et cum spiritu tuo.

OREMUS.

PReces nostras, quæsumus Domine, clementer exaudi, vt qui iustè pro peccatis nostris affligimur, & hanc ærumnam locustarum, & aliorum animalium persecutionem patimur, pro tui nominis gloria, ab eadem misericorditer liberemur, & procul, tua potentia expulsa, nulli noceant, & hos agros, vineas, &c. in tranquillitate dimittant; quatenus ex eis provenientia tuæ maiestati deserviant, & nostræ necessitati, absque nocumento subveniant. Per Christum Dominum nostrum.
Resp. Amen.

OREMVS.

OMnipotens sempiterne Deus, omnium bonorum remunerator, & pœnitentium peccatorum maximus miserator, in cuius nomine omnia genua flectuntur, cælestium terrestrium, & infernorum, tuam potentiam nobis peccatoribus in afflictione cõstitutis, omni-

Digitized by Google

nipotenter concede, vt quæcumque de tua misericordia confisi agimus; per tuam gratiã efficacem accelerem consequantur effectum. Quatenus hos pestiferos vermes, & quæcumque animalia, in perniciem fructuum, frugum, & segetum huc advecta: nostris supplicationibus inclinatis, ab hac regione repellas, extermines, profligas, & à nostris finibus discedere imperes: vt per tuam clementiam ab hac peste, & incommodis liberati maiestati tuæ congruas referamus gratiarum actiones. Per Christum Dominum nostrum.

Resp. Amen.

EXORCISMO.

ADiuro vos pestiferos vermes, per Deum Patrem omnipotentem, qui non vult mortem peccatoris; sed vt convertatur, & vivat; qui vult omnes homines salvos fieri, & omnia in bonum nostrum obvenire desiderat vt confestim recedatis ab his agris, hortis, vineis, aquis, si Dei providentia adhuc vitã vobis indulgeat, nec amplius in eis habiteris, sed ad illa, ac talia loca transeatis, vbi nullis

Digitized by Google

Dei ſervis nocere poteritis. Vobis, ſi per maleficium diabolicum hic eſtis, pro parte divinæ maieſtatis totius Curiæ cæleſtis, necnon Eccleſiæ hic adhuc militantis impero, vt deficiatis in vobis ipſis, ac decreſcatis, quatenus reliquiæ de vobis vllæ reperiantur, niſi ad gloriam Dei, & ad vſum, & ſalutem humanam conducibiles, quod predare dignetur, qui venturus eſt iudicare vivos, & mortuos, & ſæculum per ignem. *Reſp.* Amen.

OTRO EXORCISMO.

ADiuro vos iterum quæcumque animalia per maleficium diaboli, noxia eſtis hominibus; & bonis eorum, quæ tritica, vineas; hortos, mõtes, lucos, prata, & ripas fluminum, olera fructifera, olivas, & fructus terræ deſtruitis, & comminuitis. Adiuro vos per Ieſum Chriſtum Dominum, & Redemptorem noſtrũ, vt nullo modo noceatis deinceps graminibus, frugibus, &c. ſed procul hinc diſcedatis, & omnis virtus, & poteſtas nocendi vobis adimatur. Adiuro vos per gratiam Spiritus San-

Digitized by Google

Sancti, qui spirat vbi vult,& vivificat omnia; vt quæ ipse dedit virentia, & fructus viriditatis, nullatenus disipetis. Ipse dixit, & facta sunt : & qui populum suum in Ægypto ab his plagis mirabiliter liberavit, liberet nos, & fructus terræ,à potestate inimici. R. Amen.

Adiuro vos dœmones per septem verba, quæ locutus est Filius Dei,pendens in Cruce, vt statim ab his agris,campis, vineis, pratis, & aquis omne,quod noxium est amoveatis. Per illud: *Consummatum est*, consumetur omnis nequitia,& diabolica virtus. Et ad eius imperium,qui in Cruce victor extitit, omnes inimici eius confundantur,& pereant.

Adiuro vos creaturas omnes per Resurrectionem eius, qui pro omnium peccatis addictus est Passioni, & omnium revixit saluti. Exurge, Christe Salvator,vindica nos de inimicis nostris,& glorificent te resurgentem à mortuis, omnes qui te cognoscunt Creatorem,& Dominatorem. Surgat per te aër salubrior,sol candidior terra fæcundior: vineæ dilatentur in palmites fructiferos ; olera virescant in fruticem ; spicæ augeantur in se-

Digitized by Google

getem omnia Christo in carne resurgente, floreſcant.

Adiuro vos per eius glorioſam Aſcenſionem, qua triumphum victoriæ, quàm reportavit à mortuis, in cælum intulit; & ambulans ſupper pennas ventorum penetravit cœlos, & omnia, quæ ſub cælo ſunt, calcavit, ſanctificavit, & benedictione replevit: diſsipemini ergo animalia, quæcumque per maleficium diaboli, noxia eſtis fructibus terræ, & interimat vos dextera Dei omnipotentis per invocationem ſancti nominis ſui, & per merita beatiſſimæ Virginis Mariæ, & omnium Sanctorum, & Sanctarum cæleſtis Curiæ. Amen.

Verſ. Dominus vobiſcum.

Reſp. Et cum ſpiritu tuo.

Sequentia ſancti Evangelij ſecundum Ioannem. *Reſp.* Gloria tibi Domine.

IN illo tempore: Dixit Ieſus diſcipulis ſuis, niſi granum frumẽti cadens in terram mortuum fuerit, ipſum ſolum manet; ſi autem mortuum fuerit, multum fructum affert. Qui amat animã ſuam, perdet eam, & qui odit animam ſuam in hoc mundo, in vitam æternam

cuſto-

Digitized by Google

custodit eam. Siquis mihi ministrat me sequatur,& ubi ego sum illic,& minister meus erit. Siquis mihi ministraverit, honorificabit eum Pater meus, qui est in cœlis. *Resp.* Laus tibi Christe.

Per Evangelica dicta deleantur nostra delicta,& liberemur ab hac plaga maledicta.

Vers. Emitte spiritum tuum, & creabuntur.

Resp. Et renovabis faciem terræ.

Vers. Misit verbum suum.

Resp. Et nos sanabit ab omni plaga.

Vers. Dominus vobiscum.

Resp. Et cum spiritu tuo.

OREMUS.

DOmine Iesu Christe,verè vivum granum frumenti,in furco Crucis emortuum,vt fructu Passionis tuæ omnes viveremus; da nobis, vt omnia grana tritici nomini tuo dicata, cæterique terræ fructus ab omni plaga locustæ, eruginis, bruchi, cæterorumque vermium, liberentur, & tui nominis potestas in omnibus, & per omnia glorificetur, Salvator mundi, qui vivis,& regnas, in sæcula sæculorum.*Resp.*Amen.

Digitized by Google

Sancti Angeli Custodes, Archangeli, Throni, Dominationes, Virtutes, Principatus, & Potestates, Cherubim, atque Seraphim, qui non cessatis clamare quotidie ante Thronum Dei, Sanctus, Sanctus, Sanctus, Domine Deus Sabaoth. Qui Custodes civitatum, populorum, Provinciarum, & hominum à Deo deputati, pro libertate, & salute omnium solicitè decertatis nunc deprecamini quæso pro nobis, & fructibus terræ: Præcipite locustis, & erugini: *Nolite nocere terræ, nec arboribus, nec fructibus terræ*, per virtutem omnipotentis Dei, qui venturus est iudicare vivos, & mortuos, & sæculum per ignem. *Resp.* Amen.

OREMVS.

DEus, qui nos in tantis periculis constitutos pro humana scis fragilitate, non posse subsistere: da nobis salutem mentis, & corporis, vt ea, quæ pro peccatis nostris patimur, te adiuvante vincamus.

Tribulationem nostram, quæsumus omnipotens Deus, propitius respice, & fructus terræ, quos nobis misericorditer impēdisti conser-

Digitized by Google

ſervare,& augere digneris, vt tibi ingiter famulemur, & in bonorum temporalium affluentia gratulemur.

Prætende,Domine,famulis, & famulabus tuis dexteram cæleſtis auxilij, vt te toto corde perquirant,& quæ dignè,& humiliter poſtulant,aſſequantur.Per Chriſtum Dominum noſtrum. *Reſp.*Amen.

Adiuro te Angele exterminator, qui rex es,& principatum habes locuſtarum,eruginis bruchi, & aliorum animalium graſſantium, per virtutem Crucis, & Paſsionem Domini noſtri Ieſu Chriſti, vt ſicut in deſerto elevato ſerpente æneo receſsiſti à populo Dei: ita nunc elevato Crucis vexillo, & eius virtute recedas à nobis, & à terminis noſtris elimineris. Da gloriam Deo, & Filio eius Ieſu Chriſto, qui venturus eſt iudicare vivos, & mortuos, & ſæculum per ignem.*Reſp.*Amen.

OREMVS.

DEus, quo ſervo tui Moyſi, in virga dediſti poteſtatem affligendi Ægyptios,ſeptem plagis,& ab eiſdem eos,& populum ſuum liberandi;& Apoſtolis tuis, ab omni plaga,& ex-

Digitized by Google

exterminatore curandi, per viscera misericordiæ tuæ libera nos, & terminos nostros ad omni plaga, & incursu dæmonum, vt pietatis tuæ abundantiam laudent, & tanti beneficij munere accensi, famuli tui, te in omnibus, & super omnia diligendo, vsque in finem vitæ in timore pariter, & amore tuo perseverent. Per Dominum nostrum Iesum Christum, &c.

Luego se diga la Letania, hasta, Peccatores, te rogamos, audinos.

Ab omni plaga, liberanos Domine.

A locusta conculcante, erugine disipante, & vermibus comedentibus bona terræ libera nos Domine.

Ab Angelo exterminatore, libera nos Domine.

Vt fructus terræ ab erugine, & labores nostros à locusta liberare digneris, Te rogamus, audi nos.

Vt à grandine, & erugine vineas nostras, & Moros à pruina, liberare digneris, Te rogamus, audi nos.

Vt Cynomiam, et immissiones per Angelos malos avertere digneris, Te rogamus audi nos.

Vt

Digitized by Google

Vt non concludas in morte iumenta, armenta; oves et boves servorum tuorum, Te rogamus audi nos.

Vt dicas Angelo exterminatori, cesset manus tua, desoletur terra, et perdat omnem animam viventem, Te rogamus audi nos.

Fili Dei, Fili Dei, Fili Dei, Te rogamus audi nos.

Agnus Dei, qui tollis peccata mundi, Miserere nobis.

Kyrie eleyson. Christe eleyson. kyrie eleison.

Vers. Pater noster. Et nenos inducas intentationem

Resp. Libera nos à malo.

Vers. Ne tradas bona servorum tuorum bestijs terræ.

Resp. Propter nomen.

Vers. Ne memineris iniquitatum nostrarum antiquarum.

Resp. Cito anticipent nos misericordiæ tuæ.

V. Excita Domine potentiam tuam, et veni.

Resp. Vt salvos nos facias.

Vers. Domine exaudi orationem meam.

Resp.

Digitized by Google

Resp. Et clamor meus ad te veniat.

Vers. Dominus vobiscum.

Resp. Et cum spiritu tuo.

OREMVS.

DOmine Iesu Christe, qui es paradysus deliciarum, flos campi, & lilium convallium, & sator rerum omnium visita hortos, fructus, & campos nostros, & quidquid contra eos diabolicæ, atque humanæ moliuntur adversitates, ad nihilum redige, & consilio tuæ pietatis allide, vt creaturæ, quæ tibi famulantur, fructuum suorum pulchritudine recreatæ, in Ecclesia tua gratiarum referant actiones, qui vivis, et regnas in sæcula sæculorum. *Resp.* Amen.

OREMVS.

FAmiliam tuam, quæsumus Domine, continua pietate, et misericordia custodi: vt quæ sola in spe gratiæ cœlestis innititur tua semper protectione muniatur. Per Christum Dominum nostrum, &c.

OTRO

Digitized by Google

OTRO EXORCISMO.

Contra las Langostas, y otros animales dañosos, y corrosivos.

ADVERTENCIA.

PRimeramente se diga una Missa à San Gregorio, Obispo de Hostia, como se pone en el Comun de un Confessor Pontifice, con la Oracion Secreta, y Postcommunicanda, como abaxo se pone, y con una Colecta de la Santissima Trinidad, y otra de nuestra Señora.

ORATIO.

DEus, qui beato Gregorio, Confessori tuo atque Pontifici, contra locustarum pestem, et quamcumque Erucam, Eruginem, Brucum, et quocumque infectorum, sive corrosivorum animalium genus, herbis, oleribus, plantis, fructibus, arboribus noxium, eosque corrumpens, specialem gratiam contulisti: concede propitius, vt qui tua beneficia devotè poscimus, eius, meritis, et precibus

Digitized by Google

bus à corrosione ipsorum in fructibus nostris misericorditer liberemur. Per Dominum nostrum,&c.

Secreta.

PReces nostras, quæsumus Domine, propitiatus admitte, et dicatum tibi sacrificium beati Gregorij Pontificis, deprecatio commendet. Per Dominum nostrum, etc.

Postcommunio.

SAncti Gregorij Confessoris tui, precibus confidentes, quæsumus Domine, vt regnũ nostrum à peccatorum mundetur maculis, et à locustarum, et corrosivorum animalium peste liberetur. Per Dominum nostrum, etc.

El Sacerdote revestido de Alba, y Estola, dirà antes de començar la Missa, de rodillas, y delante del Santissimo Sacramento, con el Clero, y demàs Sacerdotes que se hallaren presentes, los Psalmos que se siguen.

Benedixisti Domine terram tuam, avertisti, etc. *Psalm.*84. *està en la Feria* 6. *ad Matutinum.*

Inclina Domine aurem tuam, et exaudi me.

*Psalm.*86. *Feria* 6. *ad Matutinum.*

Deus

Digitized by Google

Deus auribus nostris audivimus, Patres nostri annuntiaverunt nobis. *Psal.* 43. *Feria* 3. *ad Matutinum.*

Qui Regis Israel intende. *Psal.* 79. *Feria* 5. *ad Matutinum.*

Si verè vtique iustitiam loquimini. *Psal.* 57. *Feria* 4. *ad Matutinum.*

Dominus illuminatio mea, et salus mea, quem timebo? *Psal.* 26. *Feria* 2. *ad Matutin.*

Laudate Dominum de cælis. *Psal.* 148. *Dominica ad Laudes.*

Acabados los Psalmos, dirà la Missa, la qual acabada, iràn todos con devocion àzia el lugar que recibe el tal daño, rezando en el camino la Letania de los Santos, vt supra, *con las Oraciones del Santissimo Sacramento, de San Gregorio, y de todos los Santos.*

OREMUS.

DEus, qui nobis sub Sacramento mirabili, Passionis tuæ memoriam reliquisti::: tribue quæsumus, ita nos Corporis, et Sanguinis tui sacra mysteria venerari, vt redemptionis tuæ fructum in nobis iugiter sentiamus. Qui vivis, et regnas, &c.

ORE-

Digitized by Google

OREMUS.

DEus, qui beato Gregorio, Confessori tuo, atque Pontifici, &c.

OREMUS.

OMnipotens sempiterne Deus, qui nos omnium Sanctorum tuorum merita, sub vna tribuisti celebritate venerari; quæsumus, vt desideratam nobis tuæ propitiationis abundantiam multiplicatis intercessoribus largiaris. Per Dominum nostrum, &c.

Despues el Sacerdote que dixo la Missa, ò otro, vestido de sobrepelliz, y Estola, con vna pequeña Cruz en la mano, diga:

Vers. Adiutorium nostrum in nomine Domini.

Resp. Qui fecit cœlum, & terram.

Vers. Domine exaudi orationem meam.

Resp. Et clamor meus ad te veniat.

Vers. Dominus vobiscum.

Resp. Et cum spiritu tuo.

OREMUS.

PReces nostras, quæsumus Domine, clementer exaudi, vt qui iustè pro peccatis nostris affligimur; et hanc locustarum, et aliorum animalium persecutionem patimur, pro tui

tui nomini gloria ab eadem misericorditer liberemur, & procul sua potentia expulsa, nulli noceant, & hos agros, vineas &c. intacta dimittant, quatenus, quæ ex eis orta fuerint, tuæ maiestati deserviant, & nostræ necessitati subeniant. Per Christum Dominum nostrum.

OREMUS.

OMnipotens sempiterne Deus, bonorum omnium auctor, & conservator in cuius nomine omne genuflectitur cælestium, terrestrium, & infernorum: concede, vt quod de tua misericordia confisi agimus, per tuam gratiam efficacem consequatur effectum; quatenus hos vermes, mures, aves, locustas, aut alia animalia noxia segregando segreges, exterminando extermines, vt ab ista calamitate liberati, gratiarum actiones maiestati tuæ referamus. Per Christum Dominum nostrum.

OREMVS.

DEus, qui famulorum tuorum Moysi, & Aaronis, ministerio ab Ægyptijs, pro gloria nominis tui, locustas, bruchos, Cinipes, aliasque plagas (scilicet, iustitiæ tuæ in

Digitized by Google

peccatores flagella) avertisti, à filijs quoque Israel prohibuisti: à populo in te credente, similes calamitates aufert, vt potentiam tuam, & beneficientiam prædicemus. Per Christum Dominum nostrum.

OREMVS.

LArgire, & conservare fructus terræ dignare, Domine Deus noster, vt temporalibus gaudeamus auxilis, & spiritualibus proficiamus incrementis. Per Christum, &c.

OREMUS.

ORamus te Domine Deus noster, vt hos agros, aut vineas, serenis oculis, hilarique vultu respicere digneris; tuamque super eos mitte benedictionem; ✠ vt non grando surripiat, non turbo subvertat, non vis tempestatis detruncet, non æstus exurat, non animalia noxia corrodant: neque inundatio pluviæ exterminet; sed fructus incolumes, vberesque vsui nostro ad plenam maturitatem perducas. Per Christum.

Benedictio Dei omnipotentis Pa✠tris, & Fi✠lij, & Spiritus ✠ Sancti, descendat, & maneat super agros, aut vineas, aut fructus. *Resp.* Amen. *Di-*

Digitized by Google

Dichas estas Oraciones, hechará agua bendita con hisopo àzia el Oriente, Occidente, Septentrion, y Mediodia, en forma de Cruz; y si por ventura tuvieren alguna agua, que aya tocado las reliquias del Bienaventurado San Gregorio, la mezclen con el agua bendita. El cuerpo del Santo se guarda en el Sagrario de la Iglesia de San Gregorio, Diocesi de Pamplona del Reyno de Navarra, en el Valle de Barruenza, à quien nuestro Señor hizo especial Patron, para extirpar, y aniquilar las Langostas, y otros animales, que abrasan los frutos de la tierra.

Prosiga, diziendo: Si in præceptis meis ambulaveritis, & mandata mea custodieritis, & feceritis ea, dabo vobis pluvias temporibus suis, & terra gignet germen suum; & auferam omne malum de medio vestri.

Symbolum Sancti Athanasij.

QUicumque vult salvus esse: ante omnia opus est, vt teneat Chatolicam Fidem. *Vbi suprà.*

Digitized by Google

El año passado en el Lugar de Robledo de Chavela, hizieron los Clerigos esta diligencia, para conjurar el orugo, y otros animales, que abrasavan la fruta de la huerta del Marquès, y hallaron el dia siguiente los arboles sanos, y libres, y en el suelo tanta abundancia de gusanos muertos, que quedaron todos admirados.

Bendicion del agua contra las langostas, y otros animales nocivos.

BEne ✠ dic Domine hanc creaturam aquæ, vt fugiant volucres, vermes, & erucæ, ab omnibus segetibus, vineis, olivetis, fructibus, & oleribus nostris super quibus aspersa fuerit, per nomen tuum Sanctum Deus Pater ✠ omnipotens, & Filij tui Domini nostri Iesu Christi, virtutem, & Sancti Spiritus bonitatem: quod quidem nomen Sanctum tuum invocatum est super ipsam creaturam tuam segetum, vinearum, olivetorum, fructum, & olerum, vt fiat salubre alimentum omnibus qui vtuntur illis. Per eundem Dominum, &c.

Kyrie

Digitized by Google

Kyrie eleison, &c. Pater noster, Ave Maria, Credo, *deinde*: Ipse te benedicat, qui in te à Ioanne fuit baptizatus Iesus Christus Dominus noster. Amen.

OREMUS.

DEus, qui es tuorum gloria Confessorum, splendorque animarum sanctarum, vota nostra placatus, suscipe, & Confessoris tui, atque Pontificis Toribij meritis ab omni gelu, et grandine nos fac permanere illæsus, atque pervenire ad honores vite æternæ repromissos. Per Christum Dominum nostrum.

Exorcismo, y conjuro contra los Lobos, Raposas, y otras aves de rapiña.

COniuro vos Lupos, & Vulpes, & aves, vtriusque sexus, & alia animalia, quæ facitis rapinam, & infectis magna damna maioribus, & minoribus animalibus terræ. Iterum, atque iterum vos coniuro per Deum omnipotentem, per beatissimam Virginem Mariam, per beatos Apostolos, & præsertim per glorioſum Apostolum Petrum, & per

Digitized by Google

beatum Ioannem Baptiſtam Precurſorem Domini. Coniuro vos per omnes Sanctos, & Sanctas Dei, & ligo vos in nomine eorum, & ora veſtra, manus, & vngues; omnem virtutem, potentiam, & fortitudinem veſtram, vt non inferatis malum, neque nocere, tangere, nec mactare poſsitis animalia, tàm maiora, quàm minora, ſcilicet pecudes, oves, & boves, & alterius cuiuſcumque ſpeciei, non ſolum in hòc termino noſtræ iuriſdictionis, ſed etiam in alijs; ſi quidem omnia iſta ſunt ab omnipotente Deo creata ad ſerviendum nomini, & ad illius vtilitatem, & ita nec nocte, nec die illis nocere audeatis; per omnipotentem Deum, qui habet poteſtatem ligandi, & imperandi vobis. Et ego quamvis indignus eius miniſter impero vobis, & vos revoco in nomine Patris, ✠ & Filij, ✠ Spiritus Sancti. ✠ Amen.

Fiat, ✠ fiat, ✠ fiat. ✠

Deſpues ſe diga: Gloria in excelſis Deo. *Y eſte Exorciſmo ſe repita tres vezes en el nombre de la Santiſsima Trinidad.*

Diganſe tambien las Letanias generales, las

Digitized by Google

las quales hallarà arriba, fol. 400. y las inventò San Mamerto, Obispo de Viena, por vna grãde pestilencia de lobos, y otras bestias fieras, que cruelmente mataban los hombres; y por algunos terremotos peligrosos, que à cada passo sucedian, y otras terribles, y espantosas vexacion de los demonios. Ita Delrio *lib. 6. cap. 2. sect. 3. q. 3. Durando, lib. 6. cap. 102.* y Mantuano, que lib. 4. factorum, entre otros versos, dize los que se siguen:

Adde lupos, qui tartareis agitantibus umbris.
In furias acti, ne dum iumenta per agros.
Andebant laniare homines, & in vrbibus ipsis.

Puede tambien el Exorcista conjurar à los ratones, con el Exorcismo contra las langostas, mutatis mutandis. Refiere Eliano libro 6. cap. 40. que avia en Egipto gran copia de ellos, y que con oraciones, y processiones los echaron de la tierra, y que salieron della con esquadron ordenado, echando en la delantera à los mas mozos, y los mas viejos en la retaguardia, conforme al estilo militar.

Digitized by Google

Bendicion de las yervas en el dia de S. Juan Baptista, y de San Lorenzo, &c. mutatis mutandis.
Vers. Adiutorium nostrum in nomine Domini.
Resp. Qui fecit cœlum, & terram.
Vers. Dominus vobiscum.
Resp. Et cum spiritu tuo.

OREMVS.

DOmine Iesu Christe, qui corpus, & animam in Cruce posuisti, & multas contumelias à Iudæis audisti, atque flagellatus fuisti, & per eam omnes credentes, & baptizatos reparasti. Sic precor misericordiam, & pietatem tuam, necnon per pijssimam Matrem tuam, atque per amorem Sanctorum Arcangelorum, Angelorum, & per beatos Apostolos, Evangelistas, Martyres, Confessores, Virgines, ac per omnes Sanctos, & electos suos, præsertim per amorem sanctitatem, excellentiam, & prædicationem Sancti Ioannis Baptistæ (*per amorem, & sanctitatem sanctissimi Martyris tui Laurentij*) cuius hodie nativitatem, & festum celebramus

(cuius

(*cuius hodie festum celebramus*) digneris benedicere, & sanctificare istas præsentes herbas, quas hodie famuli tui, & famulæ tuæ tradunt ad benedicendum, per te, & in tuo purissimo nomine: Concede etiam quæsumus, vt vbicumque combustæ fuerint, vel præ illarum sit ad remedium, & refrigerium fructuum, terminorum, & panis, & vini, hortorum, cæterarumque rerum; vel vbicumque fumus earum attigerit, sit ad defensiomem messium, vinearum, & ad sanitatem hominum, & aliorum animalium; repellatque omnes tempestates, grandines, & aquæ turbidæ vertantur in salutarem pluviam, plandam, benignam, suavem, & quietam, virtute harum herbarum, quia tu es defensor omnium creaturarum, quæ sunt super terram, & habes potestatem, & imperium super omnia dœmonia, quæ portant malum super terram. Iube ergo, atque præbide eis in eornm heremum ire, vt non destruant terram & fructum eius, neque labores eorum, de quibus dantur eleemosynæ pauperibus, & primitiæ Ecclesijs, decimæque eis servientibus.

Qui

Digitized by Google

Qui cum Patre, & Spiritu Sancto vivis,& regnas per omnia sæcula sæculorum.Amen.

Benedic ✠ Domine herbas istas , vt sint remedium salutare generi humano , & præsta per invocationem tui sancti nominis, vt quicumque ex his sumpserint , & gustaverint, corporis sanitatem , & animæ tutelam suscipiant.Per Christum Dominum,&c. Amen.

Postea incensantur rami, seu herbæ , & aspergantur aqua benedicta,deinde dicat:

Benedictio Dei omnipotentis Patris , & Filij, & Spiritus Sancti descendat, & maneat super has herbas, ramos ; et flores , et super omnes circunstantes.Amen.

Bendicion de los terminos.

PREAMBULO.

POrque en el Documento vltimo de la primera parte,§.2.queda dicho, que importa mucho para remediar los estragos que hazen las langostas,el orugo,y otras savandijas en los frutos de la tierra,que los Parrocos,

y

Digitized by Google

y Clerigos con alguna gente devota, salgan en Procesion para bendecir los campos, y terminos del lugar, el modo mas acomodado, y breve, puede ser el que se sigue.

Primeramente, el Parroco dirà muy de mañana la Missa del dia, pidiendo à N. Señor se sirva de oir los ruegos, y oraciones de el pueblo, y de librar, por los merecimientos de la Pasion de su dulcisimo Hijo, al lugar, y sus terminos del mal temporal, y de embiar sobre los frutos de la tierra el rocio de su bendicion, y amparo.

Dicha la Missa (si ay mucha gente que le acompañe) vaya en modo de procesion, diziendo en el camino el Canticо *Graduum*, fol. 228. mas si fuere solo con el Ministro, basta que vaya revestido de Sobrepelliz, y Estola, con la Cruz, y agua bendita; y llegando al lugar conveniente, diga àzia el Oriente.

In nomine Patris, & Filij, & Spiritus Sancti.
Amen.

V. Adiutorium nostrum in nomine Domini.
Resp. Qui fecit cœlum, & terram.
Vers. Sit nomen Domini benedictum.
Resp.

Digitized by Google

Resp. Ex hoc nunc, & vſque in ſæculum.
Verſ. Domine exaudi orationem meam,
Resp. Et clamor meus ad te veniat.
Verſ. Dominus vobiſcum.
Resp. Et cum ſpiritu tuo.

Per ſignum Crucis de inimicis noſtris, libera nos Deus noſter.

Ecce ✠ Crucem Domini, Alleluia, fugite partes adverſæ, vicit Leo de Tribu Iuda, radix Davit, Alleluia.

Cruz benedicta, in qua trumphavit Rex Angelorum, Alleluia.
Verſ. Et enim Dominus dabit benignitatem.
Resp. Et terra noſtra dabit fructum ſum.
Verſ. Domine exaudi orationem mea m.
Resp. Et clamor meus ad te veniat.
Verſ. Dominus vobiſcum.
Resp. Et cum ſpiritu tuo.

OREMUS.

ORamus pietatem tuam omnipotens Deus, vt has primitias creaturæ tuæ, quas aeris, & pluviæ temperamento nutrire dignatus es, benedictionis tuæ imbre perfundas; & fructus terræ tuæ, vſque ad maturitatem perducas,

Digitized by Google

cas. Tribuas quoque populo tuo de tuis muneribus tibi semper gratus agere, vt à fertilitate terræ esurientium animas bonis affluentibus repleas, & egenus, & pauper laudent nomen gloriæ tuæ. Per Christum Dominum nostrum.

Aspergat illas aqua.

ORE MUS.

OMnipotens, & misericors Deus, Rex eternæ gloriæ, bene ✠ dicere, & sanctificare ✠ digneris hos terminos, vt tuo bene ✠ dictione protecti germinent, pullulent, floreant, frondeant, fructificent omnia in eis, seminata, plantata, & sata, ad gloriam sanctissimi nominis sui, & profectum laborantium in eis, vt inde sumptis decimis, primitijs, & oblationibus pro cultu divinitatis tuæ, cæterisque ad vitam nutriendam tuorum filium, quorum tu, via, veritas, & vita es lætabundè, & feliciter per veniant. Iube Domine custodire eos per sanctos Angelos tuos ab in cursu inimicorum visibilium, & invisibilium die, ac nocte, ne eis quidquam noceat per nomem sanctum tuum, quod est

le.

Digitized by Google

Iesus, cui omne genuflectitur, cælestium, terrestrium, & infernorum. Iube Domine pluviam salutarem descendere: iube serenitatem tranquillam in temporibus: iube venire omnem incolumitatem, & fæcunditatem præsto adesse, per te Salvátor mundi, qui cum Patre, & Spiritu Sancto vivis, & regnas Deus, per omnia sæcula sæculorum. *Resp.* Amen.

Lo mismo diga àzia el Occidente, Septentrion, y Mediodia, y luego de rodillas.

Kyrie eleyson. Christe eleison.
Kyrie eleison. Criste audi nos.
Christe exaudinos,
Pater de cæli Deus, Miserere nobis.
Fili Redemptor mundi Deus, Miserere nobis.
Spiritus sancte Deus, Miserere nobis.
Sancta Trinitas vnus Deus, Miserere nobis.
Santa Maria, Ora pro nobis.
Omnes Sancti Angeli, & Arcangeli, orate pro nobis.
Omnes Sancti Apostoli, & Evangelistæ, orate pro nobis.

Om-

Digitized by Google

Omnes Sancti Martyres, orate pro nobis.
Omnes Sancti Pontifices, et Confessores, orate pro nobis.
Omnes Sanctæ Virgines, & Viduæ, ora te pro nobis.
Omnes Sancti, & Sancte Dei, intercedite pro nobis.

OREMUS.

OMnipotens sempiterne Deus, qui nos omnium sanctorum tuorum merita, sub vna tribuisti celebritate venerari: quæsumus, vt desideratam nobis tuæ propitiationis abundantiam, multiplicatis intercessionibus largiaris. Per Dominum nostrum, &c.

Benedictio ✠ Dei Patris omnipotentis, & Filij, ✠ & Spiritus ✠ Sancti, descendat, & maneat super nos, & terminos nostros, & Angelus Domini bonus custodiat nos, & eos semper. *Resp.* Amen.

Aspergat aqua benedicta circunstantes, & terminos, & revertatur in pace.

FUNDACIÓN
SIMARRO
BIBLIOTECA

EXOR-

Digitized by Google

EXORCISMO.

Contra las tempestades de truenos, rayos, granizo, y vientos.

PEr signum Crucis ✠ de inimicis ✠ nostris, libera nos ✠ Deus noster. In nomine Patris, & Filij, & Spiritus Sancti. Amen.
Diga el Credo in Deum, &c. Kyrie eleison. Christe eleison. Kyrie eleison. Pater noster.
Vers. Adiutorium nostrum in nomine Domini,
Resp. Qui fecit cœlum, & terram.
Vers. Sit nomen Domini benedictum.
Resp. Ex hoc nunc, & vsque in sæculum.
Vers. Exurgat Deus, & dissipentur inimici eius.
Resp. Et fugiant, qui oderunt eum à facie eius.
Vers. Exurge Christe, adiuva nos.
Resp. Et libera nos propter nomen tuum.
Vers. Domine exaudi orationem meam.
Resp. Et clamor meus ad te veniat.
Vers. Dominus vobiscum.
Resp. Et cum Espiritu tuo.

ORE-

Digitized by Google

OREMVS.

DOmine Iesu Christe, qui fecisti cælum, & terram, mare, & omnia, quæ in eis sunt, quique flumini Iordani benedixisti, atque in eo baptizari voluisti, & tuas sanctissimas manus, & brachia sacratissima in Cruce ✠ extendisti, quibus aerem sanctificasti: obsecramus immensam pietatis, & bonitatis tuæ abundantiam, quatenus has nubes, quas ante me, & post me, & supra me, à dextris, & sinistris video aerem perturbare, dissolvere, & annichilare digneris, vt alligata potestas dæmonum impiè desævientium deficiat, & turbetur, ad laudem tui sanctissimi nominis, & potentissimæ maiestatis tuæ: Qui vivis, & regnas, &c.

Despues buelto àzia las nubes, las haga la señal de la Cruz, diziendo: Circumdet te nubes Deus Pater, ✠ circumdet te Deus Filius, ✠ circumdet te Deus Spiritus ✠ Sanctus. Destruat te Deus Pater ✠ destruat te Deus Filius, ✠ destruat te Spiritus ✠ Sanctus. Comprimat te Deus Pater, ✠ comprimat te Deus Filius, comprimat te Spiritus ✠ Sanctus.

Digitized by Google

Sanctus Matthæus, Sanctus Marcus, Sanctus Lucas, Sanctus Ioannes Evangelista, qui Christi Evangelium per quatuor mundi partes divulgaverunt, ipsi suis meriris, et precibus hanc tempestatem: à termino isto, et ab omnibus Christianorum finibus ab eodem Domino nostro Iesu Christo, removeri obtineant, et depelli.

EXORCISMO.

ET ego peccator, et Christi Sacerdos, seu minister, licet indignus, auctoritate, et virtute eiusdem Dei, Domini nostri Iesu Christi, summi Imperatoris, non mea potétia innixus, et confisus, vobis præcipio immundissimi spiritus, qui has nubes, seu nebulas concitatis, in virtute eiusdem Dei, et Domini nostri Iesu Christi, ✠ per sanctissimam eiusdé Incarnationem, per sanctam Nativitaté, per Baptismum, per ieiunium ipsius, per eius sacratissimam Crucem, ✠ et Passionem, per sanctam Resurrectionem, per admirabilem Ascensionem, per tremendum adventum eius ad iudiciu, per merita intemeratæ semperque Virginis Mariæ, et sanctissimi N. et per merita om-

Digitized by Google

omnium Sanctorum, vt exeatis ab eis, & eas dispergatis in locis sylvestribus, & incultis, quatenus nocere non possint animalibus, hominibus, fructibus, herbis, arboribus; aut quibuscumque rebus humanis vsibus deputatis. Per eumdem Dominum nostrum Iesum Christum, qui venturus est iudicare vivos, & mortuos, & sæculum per ignem. R/p. Amen.

Ipse vobis imperat dæmones, qui has nubes commovetis, de quo de nube lucida dictum est: Hic est Filius meus dilectus, in quo mihi benè complacui: ipse ✠ vobis imperat, qui sua sacratissima Cruce corporis sui sanctissimi in ea extensione, aerem purgavit: ✠ ipse vobis imperat, qui per mortem suam vos, principem vestrum, mortemque devicit, & ligavit, atque æternæ gehennæ ignibus mancipavit. ✠ Ipse vobis imperat, qui inferno spoliato surrexit à mortuis, ✠ Ipse vobis imperat, qui post quadraginta dies nube susceptus, virtute sua ascendit in cælum: ipse vobis imperat, qui venturus est iudicare vivos, & mortuos, & sæculum per ignem. R/p. Amen.

Digitized by Google

Aqui mueſtre la Cruz àzia las nubes, diziendo:
Ecce lignum Sanctiſsimæ Crucis, fugite partes adverſæ; vicit enim vos, & mundum Dominus noſter Ieſus Chriſtus Filius Dei, Imperator Summus, Leo de tribu Iuda, radix David.
Deſpues eche agua bendita en forma de Cruz, y ſi por ventura no ha ceſſado la tempeſtad, diganſe de rodillas las Letanias, vt ſuprà, *con las oraciones que aqui ſe ſiguen.*

OREMVS.

OMnipotens ſempiterne Deus, quæſumus; vt deſideratam nobis tuæ propitiationis abundantiã, multiplicatis interceſſoribus largiaris. Per Dominum noſtrum, &c. *Reſp.* Amen.

OREMVS.

INtervenientibus, Domine, Sancta Maria Virgine Matre tua, & omnibus ſanctis, ad te nos, Domine, clamantes exaudi, & aeris ſerenitatem nobis tribue ſupplicantibus; vt qui iuſtè pro peccatis noſtris affligimur, miſericordia tua præveniente clementiam ſentiamus. Qui vivis, & regnas in ſæcula ſæculorum. Amen.

ORE-

Digitized by Google

OREMUS.

ADomo tua, quæsumus Domine, spiritales nequitiæ repellantur: & aerearum discedat malignitas tempestatum. Per Dominum nostrum Iesum Christum, &c. *Resp.* Amen.

OREMUS.

OMnipotens sempiterne Deus, qui nos, & castigando sanas, & ignoscendo conservas, præsta supplicibus tuis, vt aeris tranquilitate dono tuæ pietatis vtamur, & misericordiæ tuæ consolatione lætemur. Per eumdem Dominum nostrum, &c. *Resp.* Amen.

Levantandose el Exorcista de la Oracion, echa otra vez agua bendita, y prosiga:

Lectio libri Apocalypsis beati Ioannis Apostol. *Apoc.* 7.

POst hæc vidi quatuor Angelos stantes, super quatuor angulos terræ, tenentes quatuor ventos terræ, ne flarent super terram; neque super mare, neque in vllam arborem. Et vidi alterum Angelum ascendentem ab ortu solis, habentem signum Dei vivi, & clamavit voce magna quatuor Angelis, quibus datum

Digitized by Google

est noceræ terræ, & mari dicens: Nolite nocere terræ, & mari, neque arboribus, quoadvsque signemus servos Dei nostri, in frontibus eorum. Tu autem Domine, miserere nostri. *Resp.* Deo gratias.

Sequentia Sancti Evangelij secundum Matthæum. *Matth. cap.* 14.

IN illo tempore: Vespere autem factum, solus Iesus, erat tibi; navicula autem in medio mari iactabatur fluctivus; erat enim cõtrarius ventus. Quarta autem vigilia noctis, venit ad eos ambulans super mare: & videntes eum super mare ambulantem, turbati sunt dicentes: quia phantasma est, & præ timore clamaverunt. Statimque Iesus locutus est eis, dicens; habete fiduciam, ego sum, nolite timere. Respondens autem Petrus, dixit: Domine si tu es, iube me ad te venire super aquas. At ipse ait; veni. Et descendens Petrus de navicula, ambulavat super aquam: vt veniret ad Iesum. Videns vero ventum validum timuit: & cum cæpisset mergi; clamavit dicens: Domine salvum me fac. Et continuò Iesus extendens manum, apprehendit eum; & ait illi; modicæ fidei quare

Digitized by Google

re dubitasti? Et cum ascendisset in naviculam cessavit ventus. Qui autem in navicula erant, venerunt, & adoraverunt eum, dicentes: Vere Filius Dei es. *Resp.* Laus tibi Christe.

Per Evangelica dicta impediantur, & dissipentur omnia diabolica facta. *Resp.* Amen.

Ex Psalmis.

Ps. 17. In tribulatione mea invocavi Dominum: & ad Deum meum clamavit.

Et exaudivit de templo sancto suo vocem meam, & clamor meus in conspectu eius, introivit in aures eius.

Commota est, & contremuit terra: fundamenta montium conturbata sunt, & commota sunt, quoniam iratus est eis.

Ascendit fumus in ira eius, & ignis à facie eius exarsit, carbones succensi sunt ab eò.

Inclinavit cælos, & descendit: & caligo sub pedibus eius.

Et ascendit super Cherubim, & volavit: volavit super pennas ventorum.

Et posuit tenebras latibulum suum, in circuitu eius tabernalum eius: tenebrosa aqua in nubibus aeris.

Digitized by Google

Præ fulgore in conſpectu eius nubes tranſierunt: grando, & carbones ignis.

Et in tonuit de cælo Dominus, & Altiſſimus dedit vocem ſuam, grando, & carbones ignis.

Et miſit ſagittas ſuas, & diſſipavit eos: fulgura multiplicavit, & conturbavit eos.

Et apparuerunt fontes aquarum, & revelata ſunt fundamenta orbis terrarum.

Ab increpatione Domine: ab inſpiratione ſpiritus iræ tuæ.

Miſit de ſummo, & accepit me, & aſſumpſit me de aquis multis.

Eripuit me de inimicis meis fortiſsimis, & ab his, qui oderunt me: quoniam confortati ſunt ſuper me.

Pſ. 76. Notam feciſti in populis virtutem tuam: redemiſti in brachio tuo populum tuum filios Iacob, & Ioſeph.

Viderunt te aquæ Deus, viderunt te aquæ & tinuerunt, & turbatæ ſunt abyſsi.

Multitudo ſonitus aquatum: vocem dederunt nubes.

Etenim ſagittæ tuæ tranſeunt: vox tonitrui in rota.

Digitized by Google

Illu-

Illuxerunt coruscationes tuæ orbi terræ: commota est, & contremuit terra.

Psal. 88. Confitebuntur cæli mirabilia tua Domine: etenim veritatem tuam in Ecclesia sanctorum.

Quoniam quis in nubibus æquabitur Domino: similis erit Deo in filijs Dei?

Domine Deus virtutum, quis similis tibi? potens es Domine, & veritas tua in circuitu tuo.

Tu dominaris potestati maris: motum autem fluctuum tu mitigas.

Tui sunt cæli: & tua est terra, orbem terrarum, & plenitudinem eius tu fundasti: Aquilonem, & mare tu creasti.

Nihil proficiat inimicus in nobis: & filius iniquitatis non apponat nocere nobis.

Psalm. 103. Ab increpatione tua fugient: à voce tonitrui tui formidabunt.

Psal. 116. Dixit, & stetit spiritus procellæ: & exaltati sunt fluctus eius.

Et statuit procellam eius in auram: & silverunt fluctus eius.

Et lætati sunt, quia silverunt; & duxit eos in portum voluntatis eorum.

Con-

Digitized by Google

Confiteantur Domino misericordiæ eius, & mirabilia eius filijs hominum.

Et exaltent eum in Ecclesia plebis: & in Cathedra Seniorum laudent eum.

Gloria Pari, & Filio, & Spiritui Sancto: sicut erat, &c.

OREMVS.

DEus, qui maiestate tua ascendis super Cherubim, & ambulas super pennas ventorum, quique ponis tenebras latibulum tuũ in circuitu tuo, & tabernaculum tuum tenebrosam aquam in nubibus aeris; miserere nostri, placare Domine, parce populo tuo, & aerearum, quæsumus, discedat malignitas tempestatum, vt sicut iustè pro peccatis nostris periculo mali imminentis affligimur, ita misericordia tua præveniente clementiam sentiamus. Et si forsitam opera dæmonum hæc concitantur in tuorum fidelium detrimentum in bona, quæsumus, convertantur, Da contra spiritalem nequitiam vocem tuam, grandinem, & carbones ignis; fulgura coruscationem, & dissipa eos, emitte sagittas tuas, & conturba eos; vt conoscamus omnes te re-

Digitized by Google

em omnium esse, qui rerum vices ineffa-
tua providentia temperas, *Resp.* Amen.

EXORCISMO.

EXorcizo vos sceleratissimos dæmones, qui naturalia principia, & aereas impressiones, ex quibus mortalibus omnibus diversimodè benefitia operatur Deus, ausi estis in consummationem nequitiæ vestræ convertere, ventos concitantes, vapores congregantes, nubes componentes, fulmina, & tonitrua excitantes, per Deum ✠ Patrem omnipotentem, per Dominum Iesum Christum ✠ Filium eius vnigenitum, & Spiritum ✠ Dominum, & vivificantem, qui ex Patre, Filioque procedit. Exorcizo vos per gloriosam Virginem Mariam; stellam maris, tranquillitatem, & serenitatem inducentem. Exorcizo denique vos per omnes illos, in quibus Deus mirabilis, et gloriosus apparet, vt à commovenda hac tempestate desistatis, nec amplius terræ fructibus, multominus hominibus noceatis. Per eumdem Dominum nostrum Iesum Christum, qui

Digitized by Google

qui venturus est iudicare sæculum per ignem *Resp.* Amen.

OTRO CONJURO.

SAnctus Matthæus, ✠ Sanctus Marcus, ✠ Sanctus Lucas, ✠ Sanctus Ioannes Evangelista, ✠ cæterique Apostoli Domini, suis meritis, & precibus hanc tempestatem, ab omnibus Christianorum finibus, ab eodem Domino nostro Iesu Christo obtineant effugari, & depelli. Et ego indignus Christi Sacerdos vobis præcipio immundissimi spiritus, siqui has tempestates concitatis, per tremendum eius iudicium, & per sanctissimæ Cruzis ✠ signum, quod vobis opono, vt desinatis nocere hominibus, cæterisque rebus humano vsui concessis, & tempestates à vobis concitatæ dispergantur in locis silvestribus, absque hominis, aut iumenti alicuius, aut fructuum terræ nocumento. Per eumdem Dominum nostrum Iesum Christum, qui venturus est iudicare vivos, & mortuos, & sæculum per ignem. *Resp.* Amen.

Ad-

Digitized by Google

diuro vos impij dæmones, per Deum omnipotentem, ✠ qui populum Israelem præcedebat, ad ostendendam viam per diem in columna nubis, montemque Sinai sex diebus nube texit: cuius gloria impletum est tabernaculum testimonij opertum nube, qui in nube posuit arcum fœderis sui; cuius vox in nube audita est, hic est Filius meus dilectus, in quo mihi benè complacui; & per Iesum Christum Dominum nostrum, quem nubes suscepit ab oculis Apostolorum, quando ascendit ad cælum, qui in nubibus veniet ad iudicandum vivos, & mortuos, quando etiam in nubibus rapientur iusti obviam Christo. Per eum inquam, qui hæc, & alia mirabilia. valdè operatus est in nubibus; adiuro vos, ne his creaturis servientibus Deo, & hominibus abutamini ad inferendum nocumentum alicui creaturæ. Per eumdem Dominum nostrum, &c.

OREMVS.

EXaudi nos Deus salutaris noster, spes omnium finium terræ, & in mari longè, sancte Deus, sancte fortis, sancte immortalis miserere nobis, adiuva nos Deus salutari noster,

Digitized by Google

fter, & propter gloriam nominis tui, libera nos ab hac tempestate, aspice Domine de sede sancta tua, cogita de nobis in afflictione nostra, emitte spiritum tuum, renovare faciem terræ, adiutor omnium in tribulatione. Qui montes ponderas, terram palmo conculdis, extendis cœlos, sicut pellem, & regis aquis superiora eius, qui ponis nubem ascensum tuum, & ambulas super pennas ventorum, exaudi preces servorum tuorum, & erue nos à fulgure, grandine, & tempestate. Qui vivis, & regnas in sæcula sæculorum.

Sancta Dei Genitrix, Virgo immaculata, Regina cælorum, Imperatrix Angelorum, ora Patrem, placa natum, Spiritum Sanctum, sponsum exora. Sub tuum præsidium, sub tua protectione speramus, salus afflictorum, sentiant omnes tuum iuvamen, qui tuum in hac tribulatione implorant auxilium. *Resp.* Amen.

OREMUS.

PRo tege Domine populum tuum subsidijs Beatæ Mariæ, & omnium Sactorum, patrocinio confidentem, à cunctis malorum periculis redde securum.

Ad

Ad te, Domine, clamantes exaudi, & aeris serenitatem nobis, tribue supplicãtibus, vt qui iustè pro peccatis nostris affligimur, misericordia tua præveniente clementiã sentiamus.

Omnipotens æterne Deus, qui electos sanctos tuos, Georgium, Blasium, Erasmũ, Pantaleonem, Victum, Christophorum, Dionysium, Ciriacum, Eustachium, Achacium, Ægidium, Margaritam, Catharinã, & Barbaram, specialibus decorasti privilegijs: vt omnes, qui in sua tribulatione, eorum implorant auxilium, secundum promissionis tuæ gratiam, petitionis suæ salutarem consequantur effectum: da nobis quæsumus nostrorum veniam peccatorũ, & ipsorum intercedentibus meritis ab omnibus adversitatibus, & ab hac imminẽte tempestate nos liberare digneris. Qui vivis, et regnas in sæcula sæculorum. *R.* Amen.

Plebs tua, Domine, capiat sacræ benedictionis augmentum, et copiosis beneficiorum tuorum sublevetur auxilijs, quæ tantis intercessionem deprecationibus, adiuvatur. Per Dominum nostrum Iesum Christum Filium tuum, qui tecum vivit, et regnat in vnita-

Digitized by Google

tate Spiritus Sancti Deus, per omnia sæcula sæculorum. Amen.

Luego concluya con el Quicumque vult salvus esse, vt suprà, *y con esta Oracion, y el Evangelio de San Juan.*

Offerimus tibi Domine laudes, et munera pro concesis beneficijs gratias referentes; et concedendis, semper suppliciter deprecantes, Per Dominum nostrum, &c.

Resp. Amen.

Digitized by Google

QUINTA, Y ULTIMA PARTE EN QUE SE TRATA DE LAS Rogativas, y Proceſsiones para pedir agua, ò ſerenidad, ſegun el Ritual de Paulo Quinto.

PREAMBULO.

LAs publicas, y ſagradas Proceſsiones de que la Igleſia (ſegun la antiquiſsima coſtumbre, è inſtituto) vſa para exercitar la piedad de los Fieles, ò para hazer memoria de los beneficios recibidos de Dios, y darle gracias por ellos; ò para implorar el divino auxilio, ſe deben celebrar con la religion, y decoro, que es razon. Porque contienen grandes, y ſoberanos miſterios, y ſaludables frutos de piedad Chriſtiana, para los que devotamente las celebran, y aſsi los Parro-

Digitized by Google

cos, y Curas deben, quando se ofreciere la ocasion, amonestar à los fieles de la reverencia, y devocion, que en las Processiones han de tener; y que vayan los hombres apartados de las mugeres; y los vnos, y los otros vayan orando: quiten el abuso de comer, y bever, y otros semejantes; pues son mas apropósito para enojar à Dios, que para alcanzar misericordia.

Acompañen la Procession armados con viva Fè, creyendo, que Dios es poderosissimo, sapientissimo, y fidelissimo: y por tanto, que puede, y sabe, y està dispuesto à concedernos lo que pedimos, si à su Divina Magestad es cosa decente el concederlo, y à nosotros conveniente el recebirlo.

Sea su oracion humilde, porque el que piensa, y considera de espacio, quan grande es la Magestad de Dios, quan grande es nuestra vileza, quan grande es el negocio que se trata, y lo que pedimos, no puede dexar de acompañar la Procession, sino es con grande humildad, devocion, fervor, y prudencia. Y sobre todo procuren orar, no solamente con

con los labios, y con la lengua, sino tambien con la inocencia de sus obras, y pensamientos; porque como dize Casiodoro: *Ipsius est oratio perfecta, cuius causa clamat, & lingua & actus, & sermo, & vita, & cogitatio*, Casiodor. *sup. Psalm.* 16. y no alcanzan los beneficios de Dios, sino sus amigos, pues dixo David en el Psalm. 65. *Iniquitatem si aspexi in corde meo, non exaudiet Dominus*, y esta es la razon de que muchas vezes no se nos concede lo que pedimos.

§. II.

EN la Procesion, para pedir el agua, se digan las Letanias, que estàn arriba, fol. 129. y llegàdo al versiculo: *Vt fructus terræ dare, & conservare digneris*, se diga dos vezes el siguiente: *Vt congruentem pluviam fidelibus tuis concedere digneris, te rogamus audi nos.*

Y al fin de las Letanias, y del *Pater noster* el Psalm. 146. que se sigue.

LAudate Dominum, quoniam bonum est, Psalmis: Deo nostro sit iucunda, decoraque laudatio.

Digitized by Google

Ædificans Ieruſalen Dominus: diſperſiones Iſraelis congregabit.

Qui ſanat contritos corde: & aligat contritiones eorum.

Qui numerat multitudinem ſtellarum: & omnibus eis nomina vocat.

Magnus Dominus noſter, & magna virtus eius: & ſapientiæ eius non eſt numerus.

Suſcipiens manſuetos Dominus: humilians autem peccatores vſque ad terram.

Præcinite Domino in confeſsione: pſallite Deo noſtro in cithara.

Qui operit cœlum nubibus: & parat terræ pluviam.

Qui producit in montibus fænum: & herbam ſervituti hominum.

Qui dat iumentis eſcam ipſorum, & pullis corvorum invocantibus eum.

Non in fortitudine equi voluntatem habebit: nec in tibijs viri beneplacitum erit ei.

Beneplacitum eſt Domino ſuper timentes eum: & in eis, qui ſperant ſuper miſericordia eius.

Gloria Patri, & Filio, &c.

Vers.

Digitized by Google

Vers. Operi Domine cœlum nubibus.
Resp. Et para terræ pluviam.
Vers. Vt producat in montibus fænum.
Resp. Et herbam servituti hominum.
Vers. Riga montes de superioribns tuis.
Resp. Et de fructu operum tuorum satabitur terra.
Vers. Domini exaudi orationem meam.
Resp. Et clamor meus ad te veniat.
Vers. Dominus vobiscum.
Resp. Et cum spiritu tuo.

OREMUS.

DEus, in quo vivimus, movemur, & sumus pluviam nobis tribue congruentem, vt præsentibus auxilijs sufficienter adiuti sempiterna fiducialius appetamus.

Præsta quæsumus omnipotens Deus, vt qui in afflictione nostra de tua pietate confidimus, contra adversa omnia tua semper protectione muniamur.

Da nobis, quæsumus Domine, pluviam salutarem, & aridam terræ faciem fluentibus cœlestibus dignanter infunde. Per Dominum nostrum Iesum Christum, &c.

Digitized by Google

Verſ. Dominus vobiſcum.

Reſp. Et cum ſpiritu tuo.

Verſ. Benedicamus Domino.

Reſp. Deo gracias.

Verſ. Exaudiat nos omnipotens, & miſericors Dominus. *Reſp.* Amen.

Verſ. Fidelium animæ per miſericordiam Dei requieſcant in pace. *Reſp.* Amen.

§. III.

Rogativa, y Proceſsion para pedir ſerenidad.

DIganſe las Letanias, *vt ſupra, fol.* y llegando al verſiculo: *Vt fructus terræ dare, &c.* ſe diga el ſiguiente dos vezes: *Vt fidelibus tuis aeris ſerenitatem concedere digneris, Te rogamus audi nos.* Y al fin de las Letanias, y del Pater noſter, el Pſalm. 66.

Deus miſereatur noſtri, & benedicat nobis: illuminet vultum ſuum ſuper nos, & miſereatur noſtri.

Vt cognoſcamus in terra viam tuam: in omnibus gentibus ſalutare tuum.

Confiteantur tibi populi Deus: confiteantur tibi populi omnes. Læ-

Digitized by Google

Lætentur,& exultent gentes: quoniam iudicas populos in æquitate, & gentes in terra dirigis.

Confiteantur tibi populi Deus, confiteantur tibi populi omnes, terra dedit fructum suum.

Benedicat nos Deus, Deus noster,benedicant nos Deus : & metuant eum omnes fines terræ.

Gloria Patri,& Filio,&c.

Vers. Adduxisti Domine spiritum tuum super terram.

Resp. Et prohibitæ sunt pluviæ de cœlo.

Vers. Cum obduxero nubibus cœlum.

Resp. Apparebit arcus meus, & recordabor fœderis mei.

Vers. Illustra faciem tuam Domine super servos tuos.

Resp. Et benedic sperantes in te.

Vers. Domine exaudi orationem meam.

Resp. Et clamor meus ad te veniat.

Vers. Dominus vobiscum.

Resp. Et cum espiritu tuo.

Digitized by Google

OREMVS.

DEus, que culpa offenderis, & pœnitentia placaris preces populi tui supplicantis propitius respice, & flagella tuæ iracundiæ, quæ pro peccatis nostris meremur averte.

Ad te nos Domine clamantes exaudi: & aeris serenitatem nobis tribue supplicantibus: vt qui iustè pro peccatis nostris affligimur, misericordia tua præveniente, clementiam sentiamus.

Quæsimus clementiam tuam Omnipotens Deus, vt inundantiam coercas imbrium, & hilaritatem vultus tui nobis impertiri digneris. Per Dominum nostrum Iesum Christum filium tuum, &c.

HAZIMIENTO DE GRACIAS.

EN lo que mayor cuydado ha de poner el Sacerdote es en dàr las debidas gracias à Dios, por las mercedes recibidas, monstrandose siempre muy agradecido al Señor, por los grandes beneficios, como siempre le haze. Los qual serà combidarle à que le haga otros muchos

Digitized by Google

hos; y esto no solo en las prosperidades, sino tambien en las adversidades: no solo quando nos concede lo que pedimos; sino tambien quando nos lo niega: *Admoneo vos*, dize San Chrysostomo, tractatu de symbolo, *vt Dominum semper benedicatis; si venerint mala benedicite, & dissolventur mala. Si prospera venerint benedicite, & perseverabunt bona, & prospera*, y San Bernardo sup. cant. *Disce inferendo gratias non esse tardus, non segnis, disce ad singula dona gratias agere*, y aun dixo el Poeta Gentil.

Gratiam affert gratia.
Beneficium semper, beneficium parit:
Sophocles in Ædip.

Por lo qual en concediendo Dios lo que se le pide, has de acudir luego à darle gracias por ello en la forma siguiente.

Celebraràs la Missa, que pone la Iglesia *pro Gratiarum actione*: y combidando à todos à bendicion al Señor, haràs vna Procesion, en que se cantarà el *Te Deum Laudamus*, el *Benedicite omnia opera Domini Dominum*, el *Benedictus Dominus Deus Israel*, y acabaràs con la siguiente oracion. ORE-

Digitized by Google

OREMUS.

DEus cuius misericordia non est minorus, & bonitatis infinitus est thesaurus, pijssimæ maiéstati tuæ, pro collatis donis, gratias agimus, tuam semper clementiam exorantes: vt qui petentibus postulata concedis, eosdem non deserens ad præmia futura disponas. Per Dominum, &c.

Podrà tambien dezir otros Psalm. y Versículos, que pone el Ritual Romano, fol. 308. y el Psalmo Laudate Dominum quoniam bonum est Psalmus. Vt supra, fol.

LAUS DEO.

Todo lo que en esteLibro se contiene, sujeto à la Censura de la Santa Iglesia Catholica Romana, coluna, y firmamento de la verdad; y plegue à la Magestad de Dios, que en quanto he escrito, aya acertado, para mucho bien, y alivio de los que se vèn apoderados del Demonio. Amen Jesus.

Digitized by Google

Orden

ORDEN, E INDICE DE ESTE Libro, Practica de Exorcistas.

Parte Primera.

Contiene varias Instrucciones, y Documentos, para los Exorcistas.

DOCUMENTO PRIMERO.

DE los requisitos del Exorcista, y debida preparacion para el Exorcista, fol. 1.

DOCUMENTO SEGUNDO.

De las señales, y efectos, de que se conoce que alguno està posseydo del demonio, ò hechizado, fol. 9.

DOCUMENTO TERCERO.

En que se instruye al Exorcista à cerca de las preguntas que puede hazer, y debe dexar en los Exorcismos, y del cuydado que ha de tener de que no suceda alguna irreveré-

cia

Digitized by Google

cia en orden à las cosas sagradas, &c. fol. 22.

DOCVMENTO QVARTO.

De las causas porque el demonio no sale algunas vezes con los Exorcismos, fol. 53.

DOCVMENTO QVINTO.

Del lugar, y tiempo en que à los Energumenos se han de hazer los Exorcismos, fol. 72.

DOCVMENTO SEXTO.

Como el Exorcista ha de tener noticia de los engaños, y astucias del demonio, fol. 74.

DOCVMENTO SEPTIMO.

De la pureza de conciencia que ha de procurar tener el Energumeno, y de los remedios espirituales, que le debe aplicar el Exorcista, fol. 80.

DOCVMENTO OCTAVO.

De las cosas que ha de observar el Exorcista antes, y despues de salir el demonio del Energumeno, fol. 97.

DOCVMENTO NONO.

De los remedios contra los maleficios, y hechizos, y como podrà el Exorcista curarlos, fol. 109.

Digitized by Google

DOCVMENTO DEZIMO.

De las causas porque nuestro Señor permite de que aya endemoniados, fol. 109.

DOCVMENTO VNDEZIMO.

En que se trata de la Practica de los Exorcismos en tiempo de tempestades, y trabajos de la langosta, fol. 115.

PARTE SEGUNDA.

Contiene la Practica de los Exorcismos para exorcizar à los energumenos, y possedos del demonio.

EXorcismo primero, fol. 141.

Exorcismo segundo, que se ha de hazer si se puede conmodamente delante del SS. Sacramento expuesto en el Altar, fol. 144.

Exorcismo tercero, fol. 146.

Exorcismo quarto, fol. 158.

Exorcismo quinto, fol. 172.

Hacimiento de gracias despues de lanzado el demonio, fol. 174.

PAR-

Digitized by Google

PARTE TERCERA.

Que trata del modo de Exorcizar à los espiritus, y demonios que infestan las casas, y curar espiritualmente todo genero de maleficio, y hechizos.

PReambulo, fol. 267.
Exorcismo primero, fol. 1278.
Exorcismo segundo, y modo de curar al que està enfermo de hechizos, fol. 307.
Exorcismo, y remedios espirituales para los casados, impedidos del demonio, y hechizos, fol. 327.
Exorcismo, y modo de curar espiritualmente à los animales, y enfermos por maleficio, y hechizos, fol. 328.
Remedios espirituales contra las calenturas, y otras enfermedades naturales, fol. 343.
Nomina, y remedio eficaz para librar, y preservarnos de la infestacion del demonio, y de las brujas, fol. 350.
Ensalmo del enfermo que tiene mal de coraçon, fol. 351.
Instrumentos, y forma de las [illegible]endiciones de que

Digitized by Google

que se vsan en los Exorcismos,fol.352.
Bendicion de qualquiera de las medicinas que se han de dar al Energumeno, ò enfermo hechizos,fol.354.
Bendicion del aposento de la cama en que duerme, y para qualquier genero de comida,ò bebida que han de tomar,fol.352.
Bendicion del fuego, en q̃ se han de quemar los instrumentos de los hechizos, quando se hallan,y el nombre del demonio, escrito en papel bendito, para obligarle que salga del energumeno, fol. 360.
Conjuro de la carta en que se escriven los breves, y nomina que han de llevar consigo los energumenos,fol.361.
De la virtud del agua bendita,para mugeres casadas, que desean tener hijos,fol.364.

QUARTA PARTE.

Trata de los Exorcismos en tiempo de tempestades, y trabajo de langosta, &c.

EXorcismo contra la langosta, orugo, pulgon, y los lobos,fol.371.
Otro Exorcismo al mismo intento,fol.373.

De

De la bendicion de los terminos, fol. 396.
Exorcismo en tiempo de tempestades de truenos, rayos, granizo, y vientos, &c. fol. 391.

QUINTA, Y ULTIMA PARTE.

TRata de las Rogativas, y Procesiones para pedir serenidad, y tiempo de lluvias, y agua en tiempo de gran estio, &c. segun el Ritual de Paulo V. fol. 419.

FIN.

FUNDACIÓN
SIMARRO
BIBLIOTECA
MADRID

Digitized by Google

Digitized by Google

ysabel de carrion fue a la
madre antonia Orsal
Reyna, h. del Juan de
ol medo i salba tragar
ria 1665
sus hijos, ab.

Digitized by Google

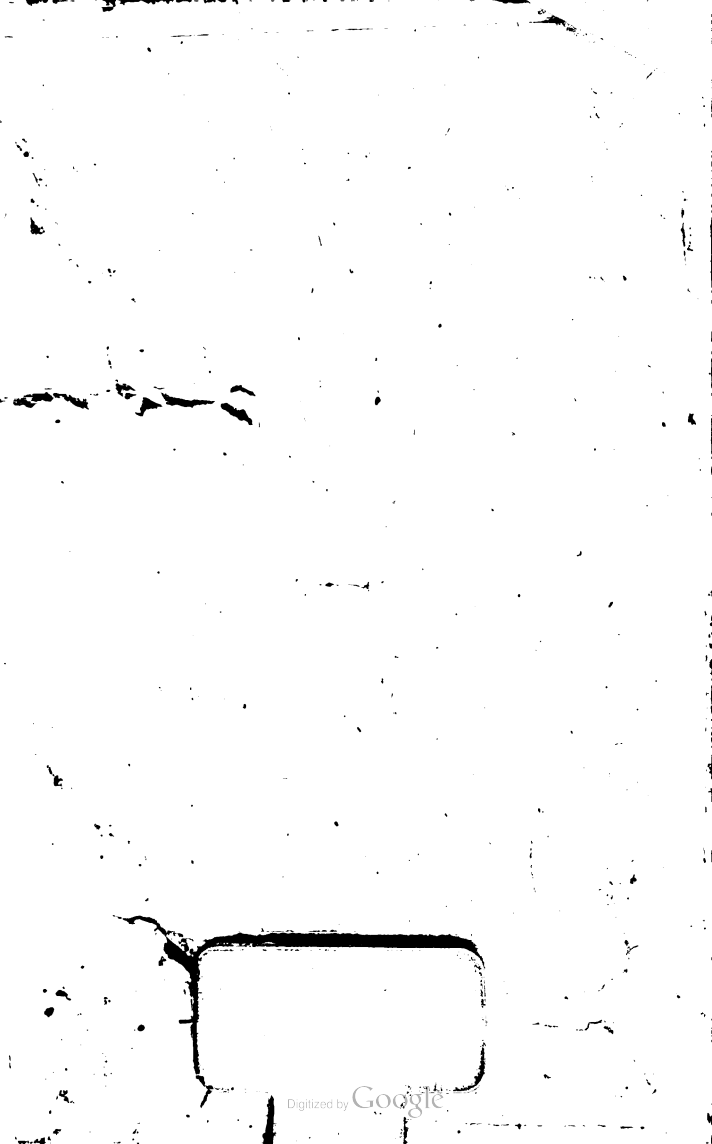
Digitized by Google

Digitized by Google